fino calzado de cuero gamuzado
Manaco

la gente elegante lo usa
Manaco

PRESENCIA

MATUTINO FUNDADO EL 28 DE MARZO DE 1952
AÑO XXIX - 7.961 LA PAZ, BOLIVIA, LUNES 1º DE SEPTIEMBRE DE 1980 - 26 PAGINAS $b. 4.00

triunfo sin precedentes

Obreros polacos lograron autonomía e independencia de los sindicatos

GDANSK, POLONIA, 31 (AP).- Los huelguistas de este puerto báltico y los negociadores gubernamentales firmaron hoy un acuerdo para poner fin pacíficamente a la crisis laboral de siete semanas de Polonia. Los obreros prometieron volver al trabajo el lunes e iniciar la tarea de reconstruir la deteriorada economía.

En el acuerdo de 21 puntos, el gobierno polaco accede a concesiones sin precedente en una nación comunista, incluso los sindicatos independientes y autónomos de obreros de la zona portuaria.

"Nos preocuparemos porque el nuevo sindicato sea independiente por el bien de Polonia", dijo el dirigente de la huelga Lech Walesa al firmar el documento con el primer viceprimer ministro Mieczyslaw Jagielski. "ahora declaró concluida la huelga".

Walesa efectuó sus declaraciones en una ceremonia en un brillantemente iluminado salon lateral de los astilleros Lenin, punto focal de la huelga de 300.000 obreros de la zona de Gdansk. luego fue al salón de reuniones adyacente para anunciar el acuerdo a los delegados de los huelguistas mientras varios millares de obreros que escuchaban en el exterior a través de altavoces prorrumpieron en vítores.

La ceremonia de la firma se realizó al día siguiente en que el gobierno llegó a un acuerdo con los huelguistas del puerto de Szczecin. Radio Szczecin informó que algunos estibadores ya habían vuelto al trabajo.

Los huelguistas de toda Polonia prometieron solidaridad al grupo de Gdansk y se anticipa que seguirán su dirección.

En Wroclaw, en el sudoeste de Polonia, el presidente del comité de huelga, Jerzy Piorkowski, dijo a The Associated Press que los huelguistas de la ciudad de Silesia respetarían el acuerdo de Gdansk y reanudarían el trabajo cuando obtuvieran su confirmación.

Otros puntos del acuerdo establecen el derecho de huelga como último recurso, garantizan la libertad de palabra y religiosa e instan a un aumento del abastecimiento de carne, una de las causas originales del descontento de la población polaca a mediados de julio.

"No hay ganadores ni perdedores", dijo Jagielski mientras firmaba el documento de Gdansk. "Hemos llegado a un acuerdo y sólo gracias a un buen trabajo lo alcanzamos".

Insistió en que Walesa declarara el fin de la huelga antes de firmar. Después de algunas objeciones, Walesa accedió y el trato fue formalizado.

Jagielski dijo que según el acuerdo, el ministro de justicia estaba obligado a revisar los casos de los presos políticos dentro de dos semanas.

La televisión y la radio polaca informó sobre la ceremonia unos minutos después pero no la transmitió en forma directa, como habían anunciado previamente los dirigentes de la huelga.

En la sesión matutina, para dar los toques finales al acuerdo, Lech Walesa, líder del comité conjunto de huelga, y Miexyzslaw Jagielski, primer viceprimer ministro, firmaron acuerdos separados sobre 19 puntos que restaban en el acuerdo global.

"Ganamos la primera etapa", dijo Walesa a la multitud reunida frente al salón que lo aclamaba y repetía "Sto lat.. sto lat (que vivas 100 años)".

"Por supuesto que tuvimos que ceder un poco aquí y otro poco allá . Pero pronto vendrá la segunda etapa, la fundación de un sindicato, en la que ustedes también deben colaborar", agregó.

Aunque existía jábilo por la conclusión de la huelga con un acuerdo, algunos obreros dijeron que debían mantener firmeza en la exigencia de que los acuerdos sean puestos en práctica y que los prometidos cambios se efectuen.

"No se realizó nada todavía", dijo un obrero. Pero otro agregó: "Volveremos al trabajo con energía".

La radio polaca dijo que " el país recibió con alivio" los primeros informes de que se habían llegado a un acuerdo. Afirmó que algunas empresas ya habían reanudado sus labores el sábado, incluyendo instalaciones principales de Szczecin y plantas de El Blag, al este de los dos principales puertos bálticos.

En la capital silesia de Wroclaw en el sudoeste de Polonia, un vocero del comité de huelga dijo que los trabajadores que han paralizado 1250 empresas acataran el acuerdo si se comprueba que las informaciones acerca del convenio son correctas.

"Si el acuerdo es confirmado en televisión y nuestro representante allí lo confirma, regresaremos al trabajo el lunes", dijo Walesa a The Associated Press.

El anuncio surgió cuando la tensión aumentaba en esta ciudad industrial de 600.000 habitantes, cuando los obreros adujeron que las autoridades locales estaban intentando provocar incidentes en un depósito de autobuses donde tiene su sede el comité de huelga.

En Gdansk, los dirigentes de la huelga anunciaron que el sindicato independiente tendrá su propio edificio en los suburbios de la ciudad.

En las negociaciones finales, Jagielski accedió a que el gobierno proponga al parlamento una ley para limitar la censura a la "indecencia" y a los secretos de Estado que involucran asuntos militares y relaciones internacionales.

El equipo negociador del gobierno también accedió a garantizar total libertad de expresión y de religión lo que provocó un atronador aplauso y vivas de los trabajadores que escuchaban en los astilleros. Cuando cada punto fue aprobado, el dirigente de los huelguistas, Lech Walesa, firmó el documento por los trabajadores y Jagielski por el gobierno.

Parece que los puntos acordados no necesitan aprobación posterior del comité central del Partido Comunista, como ocurrió con las cláusulas relativas al establecimiento de sindicatos separados, paralelos a los existentes que controla el gobierno, y con las que garantizan el derecho de huelga como último recurso.

El gobierno también accedió a reemplear a los obreros despedidos por las huelgas previas de 1970 y 1976, cláusula que también se aplicará a estudiantes expulsados de las universidades.

Jagielski dijo que el Ministerio de Justicia revisará todos los casos de presos políticos en las próximas dos semanas y que los detenidos serán liberados mientras se analiza su situación.

Los dirigentes de la huelga, presionados por demandas anteriores de algunos obreros para interrumpir las negociaciones a causa de la detención de disidentes, dijeron a Jagielski que querían que todos los presos políticos fueran liberados de una vez Jagielski respondió que consultaría con sus superiores luego del debate.

"No soy competente en esa materia, Haré todo lo que pueda", dijo.

Los dirigentes de la huelga redujeron a su exigencia inicial de un aumento de sueldo de 2000 zlotys (67 dólares) Jagielski dijo que el gobierno aumentará los sueldos tan pronto sea posible y dará prioridad a los trabajadores de menores ingresos. Agregó que el gobierno espera mantener el aumento de sueldos al ritmo de la inflación.

TRIUNFANTE.- Gdansk, Polonia, 31 (AP).- "El líder de la huelga en Polonia, Lech Walesa, es llevado en hombros de obreros del astillero Lenin, en esta ciudad, después de anunciar el acuerdo concertado con representantes del gobierno (Radiofoto AP).

ANIVERSARIO.- L' Aquila, 31 (AP).- Con expresión tensa, el Papa Juan Pablo II celebra una misa en esta ciudad de los montes Abruzos ante unos 15.000 fieles, en la basílica de Santa María de Collemaggio, en ocasión de conmemorarse el sexto aniversario del nacimiento de San Bernardino de Siena, quien falleció en esta ciudad (Radiofoto AP).

COMIBOL reprogramará su producción de minerales

Una reunión de los gerentes de la Corporación Minera de Bolivia , ha resuelto reprogramar la producción mínima de los minerales para 1980 en cada una de las empresas mineras estatales.

Esta reprogramación, afirma un informe entregado por la COMIBOL, ha sido efectuada luego de un análisis y verificación técnica, económica, y social, de cada una de las empresas mineras.

La reprogramación disminuye la producción de todos los minerales , a excepción del wolfram, tal como muestra el siguiente cuadro:

Elementos	Programado 1980	Reprogramado 1980
Estaño	21.795 TMF	18.500 TMF
Plata	385 TMF	150 TMF
Plomo	12.400 TMF	10.000 TMF
Zinc	37.100 TMF	30.000 TMF
Cadmio	160 TMF	130 TMF
Wolfran	1.360 TMF	1.613 TMF
Cobre	2.110 TMF	1.850 TMF

El informe de la COMBOL señala que la baja de la producción , registrada en el primer semestre de 1980, se debe al relajamiento del sector laboral debido a la pérdida de autoridad de los gerentes de las empresas , el desconocimiento de la Ley General del Trabajo y el Reglamento Interno Tipo de la Empresa, la presión de los organismos políticos oficiales y parlamentarios, imponiendo pliegos peticorios fuera del alcance de la empresa y/o la imposición del sistema salarial a través de bonos improductivos .

"Continuos cortes en el suministro de la energía eléctrica por desfases en las interconexiones de Bolivian Power y ENDE, que, además de perjudicar la producción ocasiona la quema de transformadores, motores, y otros".

"Constante empobrecimiento de los yacimientos en general con producción de mayores cantidades de minerales complejos a profundidad y que requieren tratamientos metalúrgicos adicionales".

"Insuficiente infraestructura minera y de beneficio frente al volumen de extracción para leyes inferiores , además de energía eléctrica y aire comprimido frenan el desarrollo productivo".

"El desfase existente en el suministro de materiales y equipo, repuestos y otros insumos directamente vinculados a la producción".

La falta de control de calidad y el incumplimiento de los programas de producción de repuestos y de las fundiciones y maestranzas a los requerimientos de las empresas mineras".

Falta de control en el transporte de concentrados, ocasionando porcentajes elevados en mermas".

SOLUCIONES

Con la finalidad de dar solución a estas deficiencias en las minas nacionalizadas, la reunión de gerentes de las empresas dependientes de la COMIBOL , ha resuelto efectuar la reprogramación anotada además la adopción de otras medidas que, resumidas, son las siguientes: "Retomar el principio de autoridad, dar prioridad a los programas productivos para los 4 meses restantes del presente año, y sentar las bases técnicas para planificar la producción de 1981.

Señala también que se debe dar prioridad al suministro de materiales y equipos directamente vinculados a la producción; poner en vigencia la Ley General del Trabajo y el Reglamento Interno Tipo en las relaciones laborales.

Juan Pablo II visitará Gran Bretaña en 1982

LONDRES, 31 (AP) - El papa Juan Pablo II ha aceptado una invitación para visitar a Gran Bretaña, la primera de un Pontífice en funciones a este país. No se ha fijado fecha fija pero probablemente será en el verano (del Hemisferio Norte) de 1982, anunció hoy el servicio católico de información.

El programa de la visita no está aún terminado pero un vocero dijo que no incluirá Irlanda del Norte, donde 2.053 personas han muerto ya en 11 años de violencia sectaria. En Irlanda del Norte la población comprende unos 500.000 católicos y un millón de protestantes.

Hay unos 4,5 millones de católicos en Inglaterra y Escocia, cuyas iglesias protestantes son, respectivamente, la Iglesia Anglicana y la Iglesia Escocesa. La reina Isabel II es jefa temporal de la Iglesia Anglicana con "El defensor de la fe".

El jefe espiritual de la Iglesia de Inglaterra, el arzobispo de Canterbury, doctor Robert Runcie, dijo en un mensaje que el anuncio de la visita del Papa le produjo gran alegría.

Las iglesias anglicana y católica fueron acérrimas enemigas durante mucho tiempo en Gran Bretaña tras la ruptura del rey Enrique VIII con Roma en la primera mitad del siglo XVI. Muchos mártires de ambas creencias fueron quemados en la hoguera.

Aún subsisten muchas leyes que discriminan contra los católicos, impuestas tras la caída del rey católico Jaime II en 1688 y la instauración del protestante Guillermo III y su esposa, la reina María en el trono inglés. Para proteger la sucesión protestante al trono, se prohibió por ley que el príncipe heredero en la actualidad, el príncipe Carlos, se case con una católica.

La visita del Pontífice tiene como fin acercar a ambas iglesias. El doctor Runcie dijo en su mensaje al Papa que el cardenal Basil Hume, jefe espiritual de los católicos de Inglaterra y Gales, "me ha avisado... de vuestro pedido a él para que vuestra visita pastoral a la comunidad católica sea de carácter ecuménico".

Tras recordar la reunión entre los dos dirigentes religiosos realizada este año en Ghana cuando ambos estaban allí de visita, Runcie agregó:

"En Accra, hace casi cuatro meses, expresé la esperanza de que nuestro próximo encuentro fuera en Inglaterra. Me da gran alegría saber que esto ocurrirá ahora y quiero que tengáis la seguridad de que seréis calidamente bienvenido, con real afecto, en Inglaterra, por los anglicanos y otros cristianos, así como por vuestra propia comunidad católica".

"Recordaréis que también hablamos de la posibilidad de hacer un peregrinaje ecuménico a Canterbury. Con un profundo sentido de la tragedia de las divisiones humanas y la creencia de que la unidad de los cristianos ofrece auténtica esperanza para la reconciliación de la humanidad, ahora os invito a hacer ese peregrinaje", añadió Runcie.

Canterbury, con su catedral de 900 años de antigüedad y santuario de Santo Tomás Becket, que fue asesinado allí por orden del rey Enrique II a causa de su oposición a los impuestos, está situada a 100 kilómetros al sudeste de Londres. Es la arquidiócesis primada de la Iglesia Anglicana en el reino de Inglaterra.

on $US 5 millones

En Santa Cruz se producirán casas prefabricadas de madera

Con una inversión de $US. 000.000.- se instalará en Santa Cruz una planta industrial estinada a la producción de asas prefabricadas de madera, informó el Director del onsorcio de empresas rotinteront Dr. Oscar Ramírez acheco.

Ese mismo consorcio instaló ecientemente en Santa Cruz na fábrica de tractores para 35 actividades agrícola, orestal y caminera.

Ramírez Pacheco dijo que a planta de producción de casas refabricadas contará con una sección especial de tratamientos e maderas de uso múltiple, que ermitirá dar un mayor valor gregado a la producción de adera nacional.

Las casas prefabricadas erán comercializadas en el aís, pero se ha previsto llegar on la producción nacional hasta ercados del exterior.

Señaló que las inversiones ue se efectuarán en dicha lanta, permitirán que nuestro aís produzca casas prefabricadas de madera con todas as comodidades y aptas para er instaladas en cualquier unto del país en tiempos excepcionalmente rápidos.

Anotó que las casas prefabricadas no sólamente se usan n campamentos, sino que en randes ciudades como las de stados Unidos y otras áreas rbanas de Europa.

Indicó que los diseños y lanos de las casas prefabricadas hará que ese sistema e vivienda tenga gran aceptación en Bolivia, sobre todo iendo en cuenta su costo bajo y comparación a las casas tradicionales.

Se refirió al gran problema la falta de viviendas que rona a el país, y que por ello, a fábrica tratará de contribuir olucionar en parte.

"La producción de casas prefabricadas se instalará con la finalidad de procesar la producción de madera, y darle mayor valor agregado para su comercialización", dijo al explicar que "el país ahorrará divisas que hacen falta para otras cosas vitales con la construcción de viviendas de madera".

Señaló que el consorcio que representa, una vez puesta en producción la planta de casas prefabricadas, instalará una empresa de comercialización que contribuirá a desarrollar la actividad forestal del país.

El consorcio se denomina Grupo de Promotores de Intercambio Continental que trajo al país capitales extranjeros para ser invertidos en actividades estrictamente productivas, según expresó Ramírez Pacheco.

Población de latinoamérica llegó a los 337 millones de habitantes

Brasil y México son los más poblados

WASHINGTON, 31 (AP).- La población de la América Latina se situó a mediados del presente año en los 337 millones, las dos terceras partes de la cual está en el Brasil y México.

La fundación ambiental una sociedad privada dedicada a las cuestiones demográficas, dijo que el análisis de los datos disponibles de diversas fuentes indican que la población de México llegó a 71.8 millones, y la del Brasil a los 122.6 millones.

La población latinoamericana se acercó a la de Europa Occidental que a mediados de año llegó a los 358 millones, y superó en más de 100 millones a la de los Estados Unidos que para entonces tenía 232 millones.

El Brasil es el país más populoso de occidente, seguido por los Estados Unidos, México, Alemania Federal, con 60.9 millones, e Italia con 57.2 millones.

Los otros países más populosos de occidente al promediar el año eran la Gran Bretaña con 55.8 millones; Francia con 53.7 millones, y más distanciados, España con 37.8 millones, Canadá con 23.9 millones, y Holanda con 14.1 millones.

Argentina seguía siendo el tercer país más poblado de la América Latina, con 27.3 millones, seguido de cerca por Colombia con 26.9 millones.

El Perú era el mayor de los países intermedios con 17.7 millones, seguido por Venezuela con 13.9 millones, y Chile con 11.2 millones, la lista continúa con Cuba con 9.9 millones, Ecuador, 8.3 millones, Guatemala 7.0 millones, BOLIVIA 5.6 millones, República Dominicana 5.4 millones, Haití 5.1 millones, El Salvador 4.7 millones, Honduras 3.6 millones, Paraguay 3.1 millones, Uruguay, 3.0 millones, Nicaragua 2.6 millones, Jamaica 2.2 millones, Costa Rica 2.2 millones, Panamá 1.9 millones y Trinidad 1.1 millones.

La comunidad regional incluye a pequeños estados: Suriname 390.000, Barbados 270.000. El fondo no dio las cifras de Granada, Dominica, y Santa Lucía, cuya población es aún menor.

Puerto Rico, que no tiene status independiente pero que se computa al margen de los Estados Unidos, tiene 3.4 millones lo cual le torna más populoso que Uruguay, Paraguay, Nicaragua, Costa Rica o Panamá.

La Unión Soviética tenía 265.8 millones, seguida en el campo socialista por Polonia, con 35.7 millones, Rumania 22.4 millones, Alemania Oriental 16.8 millones, Checoslovaquia, 15.3 millones, y Hungría 10.8 millones.

La China Continental tenía 1.027 de los 2.604 millones del Asia, que incluye 662.9 de India, 153.3 millones de Indonesia, 89.2 millones de Bangladesh, 80.5 millones de Paquistán, y 52 millones de Vietnam .

El Japón tenía 117 millones al promediar el año.

El Africa tenía 447 millones, y la más populosa de sus naciones es Nigeria, con 65.9 millones, seguida de Egipto con 41.8 millones, Etiopía 31.2 millones, Sudáfrica con 29.2 millones, Zaire 22.9millones Marruecos 20.1 millones, Algeria 19.7 millones, Sudán 19.3 millones, Tanzania 17.4 millones, Kenia 16.0 millones, Uganda 13.6 millones, y Mozambique 10.4 millones, según el informe.

NORMALIZACION.- Szczecin, Polonia, 31 (AP).- Los medios de transporte volvieron a entrar hoy en circulación al finalizar una huelga de trabajadores. En Gdansk, se puso fin a la medida de fuerza y los obreros reiniciarán sus tareas mañana en las primeras horas (Radiofoto AP).

A diez días del plebiscito

Pinochet continúa sus ataques a los opositores a su gobierno

SANTIAGO DE CHILE, 31 (AP) - A once días del plebiscito para refrendar una nueva Constitución, el presidente Augusto Pinochet y sus partidarios se encuentran empeñados en desvirtuar un posible gobierno de transición cívico-militar, que propugna la oposición, y acusan al disuelto Partido Demócrata Cristiano y al ex presidente Eduardo Frei de estar aliados con los proscritos partidos marxistas.

"Aquéllos que se dijeron alternativa contra el marxismo, hoy se han transformado en sus aliados", dijo Pinochet en Valdivia, a 800 kilómetros al sur.

El mandatario cumple una extensa gira que lo llevará a visitar las principales ciudades de la zona sur y austral del país para luego trasladarse con su comitiva de ministros al extremo norte.

El Jefe de Estado se encuentra hoy en puerto Montt y por la tarde volará hasta Punta Arenas, extremo austral, en su gira de difusión de la nueva Constitución que lo consagrará como presidente constitucional hasta 1989. El nuevo texto legal entrará en vigencia al término del mandato presidencial de Pinochet, que puede ser reelecto por un período de ocho años más.

En alusión a Frei y a los demócrata cristianos, el Jefe de Estado manifestó que "con alarma les hemos escuchado estridencias marxistas y títulos o fraseología que recuerdan a aquéllos por

que repudiamos desde lo más hondo del corazón. Si hasta parece que aprendieron la dicción de algunos líderes comunistas cuando en las campañas políticas adoptaban la actitud de penitentes para difundir sus falacias en un tono lastimero".

En un acto multitudinario, el ex presidente Eduardo Frei propuso el miércoles último, hablando como vocero de la oposición, la formación de gobierno cívico-militar que, tres años, como máximo, tablezca "el pleno ejercicio régimen democrático" y asamblea constituyente por votación popular redactar una nueva C y someterla a plebi esa propuesta.

Además desafí un debate proposiciones rechazadas

un comuni

En in tutinos "Coma tiemb tuacio par pr

cipalidad de La Paz, sobre vía. La obra fue inaugurada calde Raúl Salmón.

Belaúnde afirmó que gestionará visas para refugiados cubanos

LIMA, 31 (AP) - El gobierno peruano afirmó que secundará los propósitos de los refugiados cubanos en Lima, que quieren viajar a otro país, principalmente Estados Unidos, pero también señaló que sancionará a quienes "traicionaron la confianza del país".

El presidente Fernando Belaúnde Terry dijo que su régimen, iniciado hace 33 días, hará las gestiones para la obtención de visas en varios países, tras el fracaso hace dos días del mayor intento masivo de los refugiados por viajar a Estados Unidos, al haber secuestrado un avión.

Esta fue una de las promesas hechas por el gobierno para que los 168 cubanos que tomaron el viernes un avión DC-8 de la aerolínea Braniff International, con 16 pasajeros como rehenes, depusieran su actitud en forma pacífica, como lo hicieron.

Sin embargo, otros dos ofrecimientos de mejorar las condiciones de vida de los refugiados en Perú y no tomar medida penal alguna contra los fracasados aeropiratas, parecían ser reconsiderados, lo que ha originado desconfianza y temor entre los cubanos.

El ministro de Transportes, Fernando Chaves Belaúnde, que logró que los captores abandonaran el avión después de 23 horas, dijo ayer que las autoridades sancionarán a aquellos cubanos "que han violado disposiciones de ley y que han traicionado la confianza del país".

Chaves, que no precisó detalles, dijo también que no sabía ahora donde serán finalmente reubicados los más de 700 refugiados que llegaron a Lima entre abril y junio, y que viven en carpas de la Cruz Roja en un parque deportivo en las afueras de la ciudad.

El Ministro prometió el viernes a los secuestradores llevar a todos a la colonia vacacional de Huampani, a unos 8 kilómetros al este de Lima, pero ayer dijo que sólo irían los grupos de núcleos familiares "igmos de toda consideración".

Huampani es un centro recreacional de la clase media de Lima, que los fines de semana acude masivamente a la zona donde está ubicado para alejarse del frío invernal de la capital. Tiene capacidad de hospedaje de 800 camas y áreas de frondosos bosques, con temperatura promedio de 26 grados centígrados, comparados con los 18 grados que se registran en Lima.

El ministro Chaves había ya diferenciado entre los captores del avión a dos grupos de cubanos: uno de "gente digna y capaz", y otro de "gente perversa e intransigente". Este último sería el menos beneficiado e incluso aislado del campamento en lo que demore la mudanza, se comentó en medios oficiales.

Chaves les ofreció también formar organizaciones asociativas para generar trabajo y ocupar la mano de obra de los refugiados. "Podrían ser cooperativas de servicios o empresas de producción artesanal", dijo.

El Ministro inspeccionó Huampani en compañía de un grupo de refugiados que, a raíz del fracaso del objetivo del secuestro, estaban cada vez más divididos y polémicos. Chaves no tomó ninguna decisión luego de la visita.

El presidente Belaúnde dijo a los periodistas que la situación de los refugiados "nos preocupa", y que la solución será adoptada en el marco de un gobierno constitucional.

"Vamos a hacer todo lo posible por secundar sus propósitos para que vayan a otros países", declaró Belaúnde al anunciar que se está entablando negociaciones con varios países" que en abril ofrecieron acoger a los refugiados. Ese mes se produjo la invasión de unos 10.800 cubanos a la embajada del Perú en La Habana.

El ofrecimiento partió entonces de Canadá, que se fijó un cupo de 300 refugiados, Ecuador 200, Bélgica 150, España 500 y Estados Unidos 3.500, entre otros. Sólo España completó su oferta, en tanto que Estados Unidos acogió ya a más de 120.000 tras la apertura del puerto cubano de Mariel para una fuga de disidentes, posterior a la invasión de la embajada peruana.

Belaúnde confirmó que el presidente Jimmy Carter le negó toda posibilidad de ingreso a los cubanos que tomaron el avión, pero, dijo: "(Carter) ha sido sumamente gentil, sumamente cordial..." durante el diálogo.

Comentó que la situación del secuestro fue solucionada con "serenidad" y que "en vez de deplorar ahora una tragedia... estamos viviendo la alegría de una desgracia que se ha evitado".

Hoy en la historia

POR THE ASSOCIATED PRESS

Hoy es lunes primero de septiembre, día 245 de 1980. Quedan 121 días en el año.

ACONTECIMIENTOS SALIENTES DE LA FECHA:

1532- Fuerzas del santo, Imperio romano, invaden Italia.

1879- Gran Bretaña firma tratado de paz con zulús en Sudáfrica.

1923- Terremoto en Japón causa enorme destrucción y muchas muertes.

1939- Los germanos se apoderan de la ciudad de Leticia y expulsan a las autoridades colombianas

1939- Alemania invade Polonia, conduciendo a la Segunda Guerra Mundial.

1945- Japón se rinde a bordo del barco "Missouri" al terminar la Segunda Guerra Mundial.

1950- Tropas norcoreanas lanzan ataques a través del río Maktong en Corea.

1961- Las Naciones Unidas rompen relaciones con el gobierno de Katanga y los intentos de la ONU por arrestar a miembros del gobierno resultan en fuertes combates en Elizabethville y Jadotville.

1962- Singapur vota por unirse a la Federación de Malasia.

1968- Más de ocho mil personas mueren en una serie de temblores en Irán.

1969- En un golpe del Ejército en Libia la monarquía es derrocada y se proclama la república árabe de Libia.

1971- Suiza otorga reconocimiento diplomático a Vietnam del Norte.

NATALICIOS DE LA FECHA:

Engelbert Humperdinck, compositor alemán (1854-1921); Joaquín Balaguer, ex presidente de la República Dominicana (1907--

EL PENSAMIENTO PARA HOY:

La necesidad, según se dice, es maestra de utilizar el ingenio .Cervantes.

Simios invaden ciudad española

LAS PALMAS DE GRAN CANARIA (ESPAÑA), 31 (EFE) - Un fenómeno insólito se registra estos días en el municipio canario de Telde, donde han aparecido súbitamente chimpancés que se meten por fincas y casas ante el asombro de los vecinos.

"Que llegan los monos", "Nos invaden los simios", "Son orangutanes" y expresiones parecidas se escuchan por todas las esquinas de la villa.

Nadie sabe su procedencia, aunque se piensa escaparon de las jaulas de un buque cargguero que se encontraba atracado en el puerto y que zarpó sin ellos.

El miedo y el recelo de los más "prudentes" de los ciudadanos ha multiplicado el número de los primates que pululan por el pueblo. Se llegó a hablar de cientos, después decenas..., expertos de varios desplazados a la zona sólo pudieron advertir la presencia de unos 10 o 12 ejemplares distintos.

Militares y policías no podrán votar en el plebiscito uruguayo

MONTEVIDEO, 31 (LR).- Militares y policías en actividad no podrán votar en el plebiscito de una nueva constitución que se realizará el 30 de noviembre se anunció oficialmente.

La disposición dictada anoche por el Presidente Aparicio Méndez con los ministros de interior y defensa nacional, puntualizó aspectos contenidos en una acta institucional aprobada hace cuatro años.

Ese documento suspendió el ejercicio de todos los derechos políticos a los militares, que tradicionalmente nunca fueron a las urnas en Uruguay, excepto en las últimas elecciones de 1971.

El decreto inhabilitó según medios periodísticos, a unos 55.000 ciudadanos que integran los cuadros militares y policiales, en un país cuya población total es de casi tres millones de habitantes.

El Poder Ejecutivo entendió necesario precisar esa disposición general con referencia concreta al plebiscito por cuanto existían dudas interpretativas y un alto jerarca militar dijo recientemente que no estaba resuelto si los integrantes de las Fuerzas Armadas podrían sufragar en el referéndum.

El proyecto constitucional, cuyas pautas fueron elaboradas por una comisión militar encargada de asuntos políticos y aprobadas por el Presidente Méndez y la junta de comandantes, se encuentra actualmente en su etapa de redacción a nivel del consejo de estado, el órgano legislativo.

Fue hallado en la China un hombre que tiene 142 años

PEKIN, 31 (AP).- Un hombre de 142 años vive en excelente estado de salud en una provincia de la región Centro-Oriental de China, informó hoy la agencia oficial de noticias Xinhua.

Wu Yunking, de Zinghuabian, una aldea situada a 45 kilómetros al norte de Yanan, dijo a la agencia que ha preparado su ataúd tres veces en su vida. Los dos primeros se pudrieron de viejos, dijo y el tercero, fue usado para construir pisos de madera para su habitación.

El secreto de su larga vida, afirma Wu, es la moderación, la diligencia, el ejercicio físico y el optimismo.

Según la agencia, Wu mide, 1.59 metros y pesa 53 kilos. Anda en bicicleta y aún tiene fuerzas para llevar dos baldes con agua hasta su casa en la cima de una colina. Un examen médico demostró que su presión sanguínea, pulso, vista y oído son normales, agregó la agencia.

Wu duerme sólo cuatro o cinco horas por día. Duerme sentado y nunca se cubre con una manta, añadió la agencia.

Wu dijo que nació el décimotercer día del décimosegundo mes del calendario lunar chino, durante el décimo-octavo año del reinado del emperador Daoguang, de la dinastía Quing. La fecha equivale al año 1836 en el calendario occidental.

Xinhua indicó que los investigadores están convencidos de que tiene 142 años.

Fu Kanghi, de 75 años, d testimonio de su edad. Dijo q cuando ella se casó a los 16 año su suegro tenía más de 70 años Wu lo visitaba frecuentemen en su hogar.

REPUBLICA DE BOLIVIA
SERVICIO NACIONAL DE CAMINOS
Convocatoria a Propuestas
No. 16/80
PROVISION DE VEHICULOS

Se convoca a las firmas comerciales y/o importadoras, legalmente inscritas en las Cámaras de Industria y Comercio, a presentar propuestas para la provisión de:

A. 7 VAGONETAS (4 x 4)
B. 7 CAMIONETAS de 1 1/2 Ton. (4 x 4).

de acuerdo a Pliegos de Especificaciones que los interesados podrán retirar del Departamento de Equipos del Servicio Nacional de Caminos, previo pago de $b. 1.000.

Las propuestas deberán presentarse en sobres cerrados y lacrados, en la misma oficina, llenando todas las formalidades establecidas por el Decreto Ley Nº 15223, hasta horas 11.00 a.m. del día 15 de Octubre de 1980.

En la misma fecha a horas 15.00 se procederá a la apertura de propuestas en la Sub Secretaría de Transportes del Ministerio de Transportes, Comunicaciones y Aeronaútica Civil.

La Paz, Junio, 1980.
Ing. Jorge Jáuregui C.
DIRECTOR

PROFESIONALES

Laboratorios

LABORATORIOS DE ANALISIS CLINICOS "ROUX"
Dr. Rubén Tejada Andrade
Análisis de: Sangre en general, bioquimica, orinas, heces. L.C.R. jugos gástricos y duodenal, pruebas de embarazo parasitológicos y bacteriológicos.
Dirección Edif. MARISCAL DE ZEPITA Av. Mariscal Santa Cruz Nº. 861 esq. Pasaje peatonal Bloque "A" 2do. piso Of. 201.
(Entre plazas San Francisco y Pérez Velasco) Telfs: Lab. 324528 Dom. 321122 Cas. 2665.

Dr. EDUARDO CAMACHO MUÑOZ
Médico Patólogo Clínico
Exámenes completos de SANGRE, ORINA, HECES. LIQUIDOS ORGANICOS. Investigación y diagnóstico microbiológico en enfermedades infecciosas y parasitarias.
DIAGNOSTICO INSTANTANEO DEL EMBARAZO.
Peritajes médico-legales. Consultas e interconsultas.
RESERVAR HORA Tel. Lab. 341397 Dom. 360087
Plaza San Francisco 893, Ed. Fabril Of. 1.

médicos

NEUROCIRUJANO
Dr. GILBERTO ROJAS F.
Clínica y Cirugía del Sistema Nervioso. Cerebro, cerebelo, médula, nervios periféricos. Tumores, hemorragias, trombosis, embolias, parálisis, epilepsia, traumatismos, columna, hernias de disco, hidrocefalia, espina bífida.
U.M.S.A. Departament of Surgical Neurology
EDINBURGH UNIVERSITY, Escocia
GRAN BRETAÑA.
Av. Arce 2316, Teléfono 354614. Hrs. 18 - 21. Domicilio 326913.

Dr. FRANZ ROJAS TORREJON
Cirugía General-Vascular
Especializado en Alemania
Tumores - Mama - Estómago - Apéndice - Hígado, Vesicula - Cirugía Arterial. Várices - Trombosis.
Consultas Edif. Colón 3er Piso Horario 16:30 -19:00 Telf. 354449
MAN SPRICHT DEUTSCH

CONSULTORIO PEDIATRICO
Atención de recién nacidos, lactantes, pre-escolares, escolares. Edificio Mariscal de Zepita (Pasaje Peatonal Casa de la Cultura) Bloque A, primer piso. Teléf. 369771 Emergencias Teléf.: 363209.

Dr. RAUL DURAN DE CASTRO
Hospital Calvo Mackenna - Chile 10 - 12, 17.30-20 lunes-sábado.

DR. VICTOR VERA AGUILAR
Hospital Roberto Del Rio - Chile 15 - 17.30.

DR. JUAN CARLOS CRUZ V.
CIRUJANO ORTOPEDISTA TRAUMATOLOGO
NIÑOS ADULTOS
ESPECIALIZACION: HOSPITAL SANTA CASA DE SAO PAULO BRASIL.
FRACTURAS LUXACIONES CADERA CONGENITA COLUMNA DEFORMIDADES DE PIES. EMERGENCIAS BUSCAMOVIL 810136 CONSULTORIO AV. 6 DE AGOSTO 2399 ESQUINA BELISARIO SALINAS TEL. 322372-326154 HRS. 17-20

DR. RAFAEL ORIHUELA NICOLAU
CIRUJANO UROLOGO
Especialización. Hospital Saint Joseph y Clínica Médico Quirúrgica de la Porte de Choisy PARIS. Afecciones de próstata, riñones, vejiga, genitales, enfermedades venéreas, etc. Av. Arce Edificio Montevideo 2º piso Hrs. 18.15 a 20.

Dr. FLAVIO VASQUEZ LUNA
Cirugía general y Vascular periférica
Especializado en Chile
Especializado en Chile
VARICES, ULCERAS venosas y varicosas, síndrome post-flebitico, fistulas arteriovenosas, aneurismas, insuficiencia circulatoria en las extremidades, PIE DIABETICO, Bocio, mamas, estómago, vesicula, intestinos, apéndice, hernias, hemorroides, tumores.
Consultorio: Edif. LIBERTAD, 7mo. piso. Of. 706, ATENCION: 16 - 18.30 Telf: 358258 Dom. 330963.

Dr. ALFREDO RAMIREZ TORRICO
Cirulano - Urólogo
Especialización Universidad de Chile. Cirugia, enfermedades de riñones, vejiga, próstata, genitales, infertilidad, venéreas, etc. Avenida Camacho 1377. Teléfonos 357219 - 364817. Consultas horas 14 - 19, sábados 10-12.

MARIANELA A. DE MOLLINEDO
Psicopedagoga
Trasladó su consultorio a la calle: Nicaragua 1611 - Miraflores. Teléfono 340829.
Atiende a partir de las 9:00 p.m. niños con Dificultades de Aprendizaje y Lenguaje; Retraso Escolar y Mental.

DR. FREDDY VARGAS CAVERO
GINECOLOGIA—OBSTETRICIA
Control prenatal, embarazo de alto riesgo, partos, planificación familiar.
Esterilidad conyugal, cirugía ginecológica, enfermedades de mama, detección precoz del cáncer Urgencias.
Consultorio: Edificio Colón piso 8, oficina 804 teléfono 353641 hrs. 15.30-18.30 Domicilio: teléfono 367141.

DR. ELMER VAZQUEZ MIRANDA
Laboratorio Clínico
Análisis de Sangre, Orina, Heces, Líquidos Orgánicos, Diagnóstico de Embarazo.
Dirección: Edif. Villazón frente a UMSA 1er. piso.
Teléfonos: 343263-359176 Emergencias domicilio 794974.

Dr. ALBERTO GUMIEL
Médico
Especialización EE.UU., Venéreas, Riñones, Vejiga, Próstata, Trastornos genitales - Consultorio: Edificio "Libertad" 1er. Piso, oficina 108 Jenaro Sanjinés 423, Teléfonos 340263 - 326921 Hrs. 17.00 - 19.00.

Dr. JUAN MARCO R.
Médico Cirujano
CIRUGIA ESTETICA Y REPARADORA
Nariz, Orejas, Párpados, Arrugas, Labios, Cicatrices, Senos, Abdómen, Viruela, Quemados y secuelas - CIRUGIA GENERAL: Várices, Apéndice, Estómago, Vesicula, Intestinos, Hernias, Bocio, Tumores, Cirugía Ginecológica.
Consultorio: Yanacocha 300. (Nuevo Edificio Asbún). 1er. Piso - Oficina 101 - Telef. 322303 Dom. 329645. Consulta 4 - 7 p.m.

Dra. RUTH MALDONADO BALLON
Médica - Cirujana
GINECOLOGIA- OBSTETRICIA
FLUJOS VAGINALES ANORMALES. Hemorragias, Tumores mamarios. PLANIFICACION FAMILIAR. Menopausia. EXAMEN PREMATRIMONIAL Prenatal. Parto SIN dolor. ESTERILIDAD CONYUGAL. ORIENTACION SEXUAL DE LA PAREJA. Consultorio: Plaza Venezuela: Edificio HERRMANN piso 17. TARDES: 13.30 a 19.30. Teléfono 350040 RESERVAR HORA.

Dr. MARIO ARAMAYO ROA
GINECOLOGO - OBSTETRA
Especialización: UNIVERSIDAD NACIONAL AUTONOMA DE MEXICO. "INSTITUTO MEXICANO DEL SEGURO SOCIAL".
Prenatal, partos, esterilidad, planificación familiar, diagnóstico precoz del cáncer URGENCIAS.
CONSULTORIO: Edificio MARISCAL DE ZEPITA 2do. piso Of. 209, Bloque "B" Horas 16 a 20. Teléfono: 369523.

ORTOPEDIA TRAUMATOLOGIA
Dr. MARIO TERAN DAVILA
HOSPITAL ITALIANO - UNIVERSIDAD BUENOS AIRES - ARGENTINA.
Fracturas, deformaciones congénitas - columna vertebral - caderas. Consultorio: Edificio Libertad 8º, piso 809. Potosí, Jenaro Sanjinés. Horas 17 a 20. Teléfono 370450. Emergencias Buscamóvil 810136.

Dr. FERNANDO PATIÑO
Gastroenterologo
(Estómago-instestinos-hígado)
Diagnóstico de tumores y úlceras de estómago por endoscopia.
Hora al Tel. 327697. Dom. 792474 Av. Arce.
Edificio Sta. Isabel, bloque C. Of. 104.

Dr. RAUL GAMARRA OCAMPO
CIRUJANO GENERAL
CIRUJANO CANCEROLOGO
Estudios UMSA - Especialidad "Escuela de Oncología", "Instituto de Medicina Nuclear" (Argentina), Ayudante Titular del Prof. José María Mainetti (1977 - 1979).
CIRUGIA GENERAL: Hernias, Várices, Apéndice, Estómago, Intestinos, Vesicula.
DETECCION Y TRATAMIENTO TUMORES Benignos, Malignos de: Boca, Tiroides, Mamas, Aparato Digestivo y Genicológico.
CONSULTORIOS: Guerrilleros Lanza 1298 esq. San Salvador (Miraflores). Atención: Lunes a Viernes de 17 a 20 Hrs. Telfs. 365720 - Urgencias 325971.

Dr. ALFREDO ARRATIA DEL RIO
CIRUJANO - UROLOGO
Estudios, especialización Europa.
Atiende enfermedades de los Riñones - Vejiga, Próstata. Infertilidad - Venéreas - Urología Infantil.
Domicilio: Guerrilleros Lanza 1179 Telf: 324120 - 375905.

DR. GUILLERMO ROSSELL VIGNEAUX
GINECOLOCO-OBSTETRA
U.M.S.A. (La Paz) I.M.S.S. (México)
Prenatal, partos, cesáreas, tumores, enfermedades y urgencias ginecológicas.
CONSULTORIO: Plaza del Estudiante Pje. Bernardo Trigo 441 Tel. 322073 Hrs. 17.00 a 19.00
DOMICILIO: Tel. 378420.

"POLICONSULTORIO ALAMEDA"
EDIFICIO ALAMEDA (PRADO) PLANTA BAJA
OFICINA 11 TELEFONO 366657

Dr. EDGAR LEDEZMA GALVEZ
CIRUJANO GENERAL
Especialización completa Hospital "José Joaquín Aguirre" Universidad de CHILE (SANTIAGO).
Tratamiento Médico Quirúrgico: Hernia Hiatal - Reflujo Gastroesofágico - Cancer Esófago, Estómago - Colón Ulcera Gastroduodenal - Hígado - Vesicula Bilíar - Páncreas - Intestino - Cirugía Bocio - Mama - Várices - Hernias.
Atención 17 - 20 horas teléfono Consultorio 366657 Domicilio 356383.

Dr. JAVIER PABON ALIAGA
GASTROENTEROLOGO
TOKIO JAPON
MEDICO DEL INSTITUTO GASTROENTEROLOGIA BOLIVIANO JAPONES
Enfermedades del Estómago, Intestino, Hígado, Vesicula, Páncreas. ENDOSCOPIA DIGESTIVA.
Atención 17 - 20. Consultorio 366657 Domicilio 340603.

Dr. FREDDY OROPEZA PEREYRA
INTERNISTA GINECO - OBSTETRA
Trastornos del Embarazo - PARTO SIN DOLOR. Amenazas de Aborto Infertilidad - Esterilidad - Frigidez - Impotencia - Alcoholismo - Teléfonos Consultorio 366657. Emergencias 810136 - 810138 RESERVAR HORA.

Dr. ADOLFO VALENCIA ZAPATA
NEUMOLOGO
Especialización MEXICO
ENFERMEDADES BRONCOPULMONARES
INSUFICIENCIA RESPIRATORIA
Teléfonos Consultorio 366657 Domicilio 355827.

Dr. JORGE RIOS ARAMAYO
PEDIATRA NEONATOLOGO
RECIEN NACIDOS - NIÑOS - ADOLESCENTES
Especialización: CORDOBA ARGENTINA POST-GRADO DOCENTE ASISTENCIAL.
Lunes - Sábado 10 - 12. Lunes Viernes 16 - 20.
Consultorio 366657 URGENCIAS Domicilio 355296.

Dr. GERARDO ANTEZANA ALVESTEGUI
CARDIOLOGO
Especialización: MEXICO, FRANCIA
PROFESOR CARDIOLOGIA U.M.S.A.
ELECTROCARDIOGRAMA
Teléfonos: Consultorio 366657 - Domicilio 784128.

Dr. FELIX DELGADO MERCADO
INTERNISTA GASTROENTEROLOGIA
ENDOSCOPIA DIGESTIVA
Especialización: BUENOS AIRES, ARGENTINA
Enfermedades Aparato Digestivo - Esófago - Estómago - Intestinos - Hígado - Vesicula - Páncreas - Nutrición - Gastroduodenoscopia - Colonoscopia.
Consultas 17 - 20 horas Teléfonos: Consultorio 366657 - Domicilio 312371.

Dr. JESUS CORTES LAGRAVA
CIRUJANO CANCEROLOGO
Especialización: MEXICO, EE.UU.
Diagnóstico precoz TUMORES Benignos, Malignos MAMA, UROGENITALES, Cabeza, Cuello, Digestivo QUIMIOTERAPIA
Consultas 17- 20 Teléfono 366657.

Dr. ALEXIS PRIETO MURILLO
UROLOGO
INSTITUTO DE UROLOGIA DE BARCELONA
Riñones - Vejiga - Próstata - Genitales - Infertilidad. Enfermedades de Transmisión Sexual.
Consulta de 2 a 5 Teléfono Domicilio 342783.

Dr. RUBEN ILLANES PATZI
TRAUMATOLOGIA REHABILITACION
Tratamiento - Rehabilitación Física
FRACTURAS LUXACIONES - rigideces articulares - Enfermedades Paralíticas: Adultos - niños. REUMATISMOS - Deformidades Esqueléticas - Neuralgias - Amputados.
Atiende: Lunes - Viernes Horas 16 - 19. Teléfono 366657.

POLICONSULTORIO ALAMEDA
EDIFICIO ALAMEDA (PRADO)

CIRUJANO PLASTICO
DR. HECTOR RIVERA-RODAS
Especialización Hospital Francés, Instituto Argentino de Diagnóstico y Tratamiento Hospital Dalinde (México)
CIRUGIA ESTETICA, REPARADORA, QUEMADOS, CIRUGIA DE MANO.
Edificio Petróleo (El Prado) SEGUNDO PISO. Tel. 353331-350461 hrs. 14.30 Reservar hora.

EN COCHABAMBA
Dr. JUAN ALBERTO CORRALES
Médico Pediatra
Especialización: Universidad Nacional Autónoma de México.
Consultas en Lanza Nº. 129 Teléfono 24235 de Hrs. 14:30 a 17:30 (Urgencias: Telf. 24598).

Dra. SONIA OCAMPO PEÑARANDA
GINECOLOGIA OBSTETRICIA
Brasil - México
Enfermedades de señoras: ESTERILIDAD, Transtornos menopausia. PREVENCION CANCER UTERINO Y MAMARIO PRENATAL, CONTROL DE PARTO CON ULTRASONIDO, PLANIFICACION FAMILIAR. Consultorio: Ayacucho 208 Primer Piso, horas 14-19. RESERVAR HORA 325459 - 320062.

Dr. HUGO DEL CASTILLO MORALES
Médico-Cirujano Otorrinolaringólogo
Atiende enfermedades de oídos, nariz y garganta. Consultas de 2 - 5 (14 a 17). Consultorio Mercado 1335 Teléfono 322195 y 784992.

Dr. GUILLERMO PERES RIVERO
Cirujano General-Vascular
ALEMANIA - EUROPA
Jefe de Residentes (Oberarzt), Bocios, Estómago, Intestinos, Apéndice. Vesicula, Vias Biliares, Páncreas, Tumores, Várices, Cirugía arterial. Consultorio Edif. Alborada. Piso 12. Tel. 329125 De 14,30 hrs. a 18.00 hrs. Buscámóvil 810136.
MAN SPRICHT DEUTSCH

DR. GUILLERMO SUAREZ TEJADA
CIRUJANO UROLOGO
Cirugía y enfermedades de riñones, vejiga, prostata genitales, venereas, etc. transtornos urogenitales, de la infancia. Consultorio: Mercado 996 esq. Yanacocha 1er. piso Horas 18 a 20 p.m. Tel. consultorio 363968, Dom. 784520.

MEDICO DE QUEMADOS
Dr. SIMON PALACIOS
Tratamiento del gran quemado, cirugía plastica cosmética, cara, mamas, abdomen, corrección de cicatrices, malformaciones.
Tumusla esquina Isaac Tamayo 616 Teléfono 378635 372383.

"Dr. RENE COLOMA RECTOR
Médico Cirujano General
Estudios de especialización en Inglaterra. Cirugía de abdómen (vesicula, úlceras, apéndice), hernias, várices y otros. Consultorio Edif. Alborada Juan de la Riva esq. Loayza 12º piso Of. 1203, horas 18 a 20 Teléfono Consultorio 329125 Teléfono domicilio 374893.

Dr. OSCAR SANDOVAL MORON
Pediatra Neonatólogo
ESTUDIOS Y ESPECIALIZACION: MEXICO
Potosí 1285 (Edificio Tobía) 4to. piso teléfono 329845
DIARIAMENTE 10 a 12 y 17 a 20 horas.
Domicilio (URGENCIAS) 357842

DENTISTAS

Dr. ANGEL BALLIVIAN Y MEDINA
CIRUJANO - DENTISTA
Odontología General. Consultas de 9 a 12 y 14 a 18
Avenida Camacho 1377 esquina Loayza - 5º piso. Horas a teléfono 326303 - 341256.

psicólogos

INSTITUTO DE PSICOLOGIA CLINICA
LIC. RENE CALDERON JEMIO
PSICOLOGO CLINICO
Profesor U.M.S.A., U.C.B. Entrenamiento mediante Cyborg Corp U.S.A. PSICODIAGNOSTICO, PERITAJES PSICOTERAPIA, PSICOTERAPIA TEHARIA DEL COMPORTAMIENTO, BIOELECTROPSICOLOGIA, niños, jóvenes, adultos, Personalidad, Conducta, Ansiedad, depresión, psicosexualidad Alteraciones, sueño, lenguaje, aprendizaje, adaptación, escolaridad, familia, pareja. Reservar hora: 342171. Av. Busch. 1233 (Monumento Busch).

CONSULTORIOS PSICOLOGICOS
LIC. JOSE E. CANDIA
LIC. GUIDO AGUILAR LIC. ENRIQUE CERVANTES
Orientación- Diagnóstico - Tratamiento sin drogas.
Niños - Jóvenes - Adultos- Parejas
Atención todo el día. Reservar hora. Telf. 322950. 20 de Octubre 2463 (Plaza Avaroa).

abogados

GUSTAVO JORDAN RIOS
ABOGADO
Ex-SUBCONTRALOR DE LA REPUBLICA
Trámites administrativos, Juicios Coactivos. Notas y Pliegos de Cargo. Asuntos Civiles, Mineros, Comerciales y Sociales.
Buffete Edificio "Alborada" Loayza/Juan de la Riva Oficina Nº. 1007 - Piso 10. Telfs. 32-9702 - 79-3737. Casilla 3038. Atención de Hrs. 14:00 a Hs. 20:00.

Dr. LUIS OSINAGA VELASCO
Abogado en Santa Cruz de la Sierra
BUFETE: Calle Ayacucho Esquina Velasco. Edificio Santa Cruz of. 103, primer piso, Casilla 487 Teléfonos 35109 - 30146.

ABOGADO
Dr. LIGNELDO MENACHO VIERA
ASESORIA JURIDICA
Y PRACTICA GENERAL
ENGLISH SPOKEN
Estudios post grado Universidad de Nueva York Ex-Vocal de Corte Superior de Justicia. Casilla 446 Teléfono 23587 Santa Cruz de la Sierra.

Suizos protestan por la falta de vivienda barata

ZURICH, 31 (AP).- Más de 130 jóvenes que protestaban por la escasez de viviendas fueron detenidos tras combates y corridas callejeras con la Policía que duraron 9 horas hasta esta madrugada.

Los hechos interrumpieron una calma de 7 semanas en la mayor ciudad suiza, conmovida en junio y principios de julio por disturbios civiles organizados por jóvenes descontentos.

La Policía, utilizando balas de caucho, bombas de sulfuro de hidrogeno y cañones de agua a presión, disolvió repetidas veces las protestas no autorizadas que se iniciaron al promediar la tarde de ayer cerca del centro de Zurich.

Los jóvenes siguieron una táctica de "manifestaciones relámpago", reagrupándose tras ser dispersados con el objeto de continuar protestando por la escasez de viviendas de precios moderados.

Los manifestantes, que atrajeron a varias decenas de curiosos, incluso trataron de bloquear el tránsito céntrico.

No se reveló cifra oficial de heridos pero según testigos mencionados por la Agencia de Noticias Suiza, varias personas fueron heridas por las balas de caucho.

Los frecuentes choques de fin de semana en los últimos meses entre jóvenes y la policía de Zurich Saeu P Ch. O. Los disturbios imprevistos originaron algunos debates sobre si había problemas serios no tenidos en cuenta en Suiza, un país virtualmente sin tradición de descontento civil.

El Papa recibió ...adecimientos ...der polaco

(POLONIA), 31 ...dente del comi... empresarial de ...desa, remitió ...elegrama al ... el que le ... ...mación ...la ex... otro ...nado ...fan ...h

PRESENCIA

Director: Huáscar Cajías K.
Co-Director Gerente: Armando Mariaca V.
Jefe de Redacción: Mario Maldonado V.

Recaudación de impuestos

La situación crítica por la que atraviesa la economía del país, complicada por la menor productividad de nuestros principales rubros de exportación y por otras condiciones, hace que nuestra iliquidez asuma caracteres de gravedad, sobre los cuales ya han hablado las autoridades.

El Estado, tanto a nivel interno como internacional, tiene obligaciones que cumplir, compromisos a los que hay que hacer frente tanto para mantener en alto el decoro nacional como las posibilidades de créditos futuros. Para ello, precisa en lo interno una alta solvencia económica.

Frente a la situación de iliquidez surge, nuevamente, la necesidad de ordenar adecuadamente ese fondo potencial que son los impuestos nacionales y municipales; más concretamente, agilizar y sistematizar la cobranza de impuestos, lo que es más necesario que crear nuevas cargas.

Nuestra historia nos ha presentado permanentemente esta paradoja:

''Tenemos dinero, pero no disponemos de él''; es decir, el Estado y las arcas municipales cuentan con fondos por cobrar, pero en la realidad, no disponen de ellos por el simple hecho de que las prácticas burocráticas, en la mayor parte de los casos, no facilitan que el contribuyente pague oportuna y debidamente sus impuestos.

Un ejemplo, claro y concreto que, además, lo sufre constantemente la ciudadanía: los ''registros o catastros'' de las propiedades urbanas no siempre están al día ni cuentan con todos los elementos de juicio para que el contribuyente cancele sus obligaciones anuales. Así, año tras año, el problema, en varios casos, se agrava hasta que, en determinado momento, surge un ''pliego de cargo'', conminatorio para cancelar impuestos de gestiones pasadas, basado en la ley de la presunción. Entretanto, el fisco, que podía haber percibido regularmente esos fondos, se ve obligado -por el descuido y negligencia de sus cuadros burocráticos- a nuevos gastos.

El Tesoro Nacional, los municipales, e inclusive los tesoros prefecturales, podrían mejorar sus índices de recaudación con la adopción de medidas que, por un lado, simplifiquen la recaudación y, por otro, alienten al ciudadano a cumplir con sus obligaciones tributarias; una vía sería la recaudación no solamente por medio de los bancos estatales sino también los particulares, como ocurre en casi todos los países del mundo, sin el cobro de comisiones, cargas o intereses, simplemente, para cumplir con la colectividad.

La entrega oportuna, por orden alfabético y por barrios de la documentación necesaria sobre los diferentes rubros de la economía, daría lugar a que los bancos cumplan fácilmente una labor que generará beneficios a la nación y, sobre todo, pondrá orden en una actividad que bien puede resultar el principio de una mejor organización administrativa por parte de las entidades del Estado.

Uno de los mejores resultados se referirá, innegablemente, al hecho de que el Estado, dada la baja productividad, la escasez de créditos externos y la falta de disponibilidad de recursos, evite emitir inorgánicamente su moneda que siempre es perjudicial para la economía nacional. El país, pues, muchas veces, no cuenta con medios económicos porque, simple y llanamente, no ha creado facilidades para recaudarlos.

DOCUMENTOS HISTORICOS

Centenario de la guerra del Pacífico

Prensa peruana

Unión y guerra hasta vencer

(Editorial de "La Opinión Nacional" de Lima)

Editorial de "La Opinión Nacional" de Lima)

El Problema de la guerra del Pacífico está ya oficialmente planteado. Hasta ahora no se había atrevido el Gobierno de Chile a revelar su intento respecto del territorio ocupado. Nos daba a conocer confidencialmente, como base principal de la paz, la devolución íntegra de nuestro territorio, mientras se regularizaba la aceptación de los buenos oficios de Estados Unidos. Necesitaba Chile un testigo caracterizado para arrojar en su presencia la careta y proclamar de oficio la conquista. Aceptó de mala fe la mediación para que, confiados en su ofrecimiento, no moviésemos nuestras tropas de Lima, mientras la expedición de Lynch talaba nuestras haciendas y robaba nuestras poblaciones del Norte indefensas, su escuadra bombardeaba Chorrillos, Callao, Ancon y Chancay, y su ejército del Sur saqueaba hasta los vasos sagrados en Moquegua, reservándose el Gobierno de Santiago su declaración oficial de conquista para cuando esos crímenes de lesa civilización estuviesen consumados, con el propósito de intimidarnos y que suscribiésemos nuestra humillación y nuestra deshonra.

Chile aceptó la mediación para encubrir con ella ese plan salvaje y notificarnos, con las solemnidades diplomáticas, que de hoy en adelante su guerra es de conquista y de exterminio.

De pie, peruanos ¡Ha sonado la hora. Aceptemos el reto a muerte. A la palabra autorizada del Gobierno unamos la libre voz del ciudadano. Respondamos de pronto con nuestro antiguo lema nacional: firmes y felices por la unión, y con el símbolo de los colores de nuestra bandera, la paz entre la guerra.

Peruanos de todos los antiguos partidos políticos, de pie juremos, por nuestra religión y por nuestra honra, unión estrecha, cordial unión y no deponer las armas hasta vencer al atrevido conquistador.

Señor Alcalde de Lima, ha sonado la hora. Recabe V.S. permiso del Gobierno; abra V.S. las puertas del cabildo; convoque a todos los ciudadanos, sin distinción de condiciones ni matices, para que, estrechándonos las manos, juremos, todos, unión y guerra hasta vencer.

Las demás municipalidades de la República secundarán la acción de la capital, y la Nación entera, unida como una sola familia, responderá al reto de conquista con la solemne protesta de unión y guerra hasta vencer.

De pie, peruanos. Guerra, conquista y exterminio grita el salvaje de Araucanía. Lahi está, hollando el suelo patrio, está incendiando nuestros campos; está saqueando nuestras poblaciones; está profanando nuestros templos y haciendo irrisión de nuestros santos y de nuestro Dios, el Dios de los cristianos, que adoran todos los pueblos cultos; está, ensoberbecido y furioso, revolcándose en la sangre generosa de nuestros compatriotas.

De pie, peruanos. Unión y guerra hasta vencer.

La historia de todas las edades nos enseña que sólo los pueblos débiles por su número o debilitados por su corrupción, por sus costumbres relajadas, por su falta de libertades, por su abyección y esclavitud, han podido ser conquistados por algún otro pueblo fuerte, más aventajado en civilización. I la filosofía y hasta el sentido común demuestran, que a la fuerza no es posible que se le sobreponga la debilidad.

En la guerra ha descubierto Chile todas sus llagas fétidas, arrojando el manto de la hipocresía con que las ocultaba, para exhibirse ante el mundo con los repugnantes harapos del cinismo. Su religión es la del becerro de oro; su civilización es la del corvo y látigo; su cultura se refleja en la depravación inmunda de su prensa; sus instituciones en apariencia republicanas, son las feudales de la edad media; su gobierno, de mercaderes políticos, concluyen con cintas y con medallas a los que, como Vergara y Galdos, asesinan paisanos y soldados prisioneros, y como Lynch, incendian y roban los campos y las ciudades; y su pueblo bajo, el roto, ignorante, que no sabe leer ni escribir, está tan esclavizado, que en medio siglo no ha podido vestirse, ni emanciparse de sus amos los pelucones. La corrupción, el hambre y la codicia han precipitado a Chile a la guerra de vandalaje.

El Perú tiene doble población que Chile, sana y robusta; y en cuanto a su civilización y cultura, en cuanto a la índole de su raza, a sus costumbres , a sus instituciones, a su religión, ahí están, a la vista del mundo, atrayendo las simpatías de los dos continentes.

La guerra, los rudos reveses de la fortuna, no nos han impelido fuera de la órbita del derecho de las naciones, no nos han precipitado más allá de los límites de las pueblos civilizados y cultos, ni tampoco han abatido el espíritu nacional, antes bien han retemplado su vigor y enardecido su bélico entusiasmo

Chile no tiene, pues, fuerza, no tiene poder, para hacer conquistas en el Perú; peleando unidos será al fin nuestra la victoria; triunfará la fuerza y el derecho, el poder y la justicia.

De pie, peruanos. Ha sonado la hora. Contestemos el insolente reto de conquista y exterminio, jurando unión estrecha en toda la familia peruana y que no dejaremos las armas hasta que no hayamos recobrado nuestro territorio y nuestros tesoros, vengando la sangre ilustre de nuestros hermanos, rescatando con plomo las cautivas tumbas de nuestros héroes, escarmentando al invasor aleve y salvando incólume la honra de la patria. Unión y guerra hasta vencer.

Del Archivo Documental y Bibliográfico del Ejército.

Investigación: Gral. R.F.B.

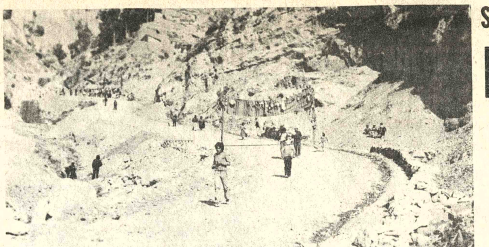

Se inauguró nuevo camino a Tacagua

El alcalde municipal de La Paz, Raúl Salmón, inauguró ayer el camino de acceso de la zona de Alto Tacagua ubicada en una ladera de El Alto. La obra fue realizada en 38 días y para habilitarla se tuvo que rellenar quebradas, cortar cerros y abrir cunetas, con el propósito de lograr la total estabilización de la nueva vía.

Estudios sobre energía geotérmica alcanzaron resultados satisfactorios

Todos los estudios realizados para determinar la existencia de energía geotérmica en el sudoeste del país, han dado resultados satisfactorios, según afirmó el Ing. Walter Cassis en una conferencia que sobre el tema dio el viernes en el Ministerio de Minería y Metalurgia.

Los estudios fueron efectuados por la empresa italiana AQUATER, para la determinación de los recursos geotérmicos en áreas del Valle del Rio Empexa y Laguna Colorada- Salar Challviri.

La perforación de pozos someros en esas zonas permitió confirmar la existencia de energía geotérmica en cantidades apreciables.

La energía geotérmica se produce debido a fallas geológicas, en la tierra, que permiten la fuga de calor del núcleo ígneo de la tierra. Ese calor produce la formación de vapor en las corrientes submarinas de agua. La perforación de los pozos permite aprovechar ese vapor para la producción de energía.

La energía geotérmica tiene múltiples aplicaciones: se utiliza para generar energía eléctrica, en viveros para plantas, puede potabilizar el agua y mover maquinaria agrícola.

Luego de la serie de conferencias , que se dictan en el Ministerio de Minería y Metalurgia, en las que participan representantes que tienen que ver con empresas interesadas en el desarrollo del sudoeste se tomará una decisión acerca de la utilización o no de ese tipo de energía Los participantes por la contraparte boliviana en el proyecto sobre la utilización de los recursos geotérmicos del sudoeste de Bolivia, manifestaron y demostraron la posibilidad de instalar una central geotérmica que traería innumerables beneficios a la región.

ANTECEDENTES

En 1975, a solicitud del entonces Ministro de Minería y Metalurgia, Gral. José Antonio Zelaya, una misión de asistencia técnica del gobierno de Italia, a cargo del Prof. Marinelli, realizó observaciones para el reconocimiento de las condiciones geotérmicas de Bolivia y en su informe señaló la existencia, en el territorio altiviano, de ''indudables posibilidades de áreas favorables para una exploración geotérmica y señaló a la Cordillera Occidental como la zona más importante''.

En 1976, mediante un convenio de asistencia técnica y científica, suscrito entre la empresa GEOTECNECO, hoy AQUATER, del grupo INI de la República de Italia, se realizó el estudio de prefactibilidad de los recursos geotérmicos de la faja volcánica de la Cordillera Occidental de Bolivia.

Ese estudio, a su término , recomendó : ''Dentro de la vasta región visitada, las zonas más prometedoras desde el punto de vista geológico, por la factibilidad de acceso, por contar con elementos de naturaleza logística y económica, en las que debería localizarse en grado de la exploración geotérmica, futura son: la región del Valle Empexa y Laguna Colorada Salar Challviri, Otras zonas de interés son: la región que rodea el volcán Sajama, Salar de la Laguna Colorada, Laguna Verde, zona Volcán Olague, Pastos grandes, Cachi Laguna y Quetena''.

En diciembre de 1976, una vez cumplidos los requisitos estipulados por ley para la contratación de servicios profesionales y comprometido el financiamiento necesario, los Ministerios de Minería y Metalurgia, y de Energía e Hidrocarburos, suscribieron un convenio con la empresa italiana, AQUATER, para la elaboración de un estudio de prefactibilidad de los recursos geotérmicos en las áreas del Valle del Rio Empeza y Laguna Colorada - Salar Challviri.

En febrero de 1978, los ministerios mencionados suscribieron un convenio de cooperación interinstitucional con la empresa nacional de Electricidad (ENDE) y la Corporación Regional de Desarrollo de Potosí (CORDEPO), conformando la comisión de contraparte nacional del Proyecto ''Aprovechamiento de los Recursos Geotérmicos del Sudoeste boliviano y fijando las cuotas necesarias que aunadas al financiamiento ofrecido en términos contingentes por la Corporación Andina de Fomento y la donación del gobierno de Italia, aseguraban el total del aporte estatal comprometido en el convenio suscrito por AQUATER.

Desde enero de 1978, el estudio de factibilidad se ha desarrollado en las siguientes fases: Fase I. (abril- mayo 1978) estudios geológicos vulcanológico, hidrogeológico y geoquímico . Fase II (agosto-septiembre de 1978) estudio geofísico y Fase III: (octubre - noviembre 1979) perforación de pozos someros de gradiente.

Todos los estudios efectuados arrojaron resultados favorables y satisfactorios. Las instituciones que intervinieron en el proyecto son; El gobierno de Italia con su participación técnica, y económica; la Corporación Andina de Fomento, que contribuyó con el financiamiento del estudio, GEOBOL, que participó en la etapa inicial de reconocimiento e hizo posible la realización de las perforaciones someras y la comisión de la contraparte nacional, integrada por representantes de los ministerios de Minería y Metalurgia, y de Energía e Hidrocarburos.

En Bolivia:

Se formará comité para celebrar Día Mundial de la Alimentación

El Representante de la Organización de las Naciones Unidas para la Agricultura y la Alimentación (FAO), en nuestro país, Ing. Mario Jalil, informó a PRESENCIA que, en reunión sostenida con representantes de los Ministerios de Salud y Planeamiento, se acordó la conformación del Comité Nacional que tendrá a su cargo preparar, en Bolivia, la celebración del Día Mundial de la Alimentación.

Dijo que, con ese objeto se invitará a una nueva reunión que debe realizarse el próximo miércoles, en la que se establecerá el mencionado comité que servirá de ''enlace'' entre las labores que se realicen en nuestro país y la sede de la FAO que se encuentra en Roma, Italia.

En esa oportunidad se pondrá en consideración de los representantes de entidades gubernamentales las propuestas de actividades que podrán realizarse en Bolivia, y la naturaleza del apoyo que la FAO podría efectuar esos para fines.

En un documento que consigna el Plan de Acción de la FAO para el Día Mundial de la Alimentación, ese organismo solicita a cada gobierno se establezca un Comité Nacional o que se designe un organismo coordinador para organizar dicha celebración, que debe realizarse a nivel de todos los países que integran las Naciones Unidas, el 16 de octubre de 1981.

Actualmente, la FAO está preparando material con información esencial sobre Alimentación; publicaciones detalladas sobre problemas alimentarios especiales, folletos y carteles, películas de televisión y programas de radio, los que serán puestos a disposición de las cadenas de medios de comunicación.

Asimismo, la FAO hará ''todo lo posible'' para que se emprendan actividades de todo género y, en algunos casos, se podrá disponer de recursos financieros para apoyar tanto a los organismos gubernamentales como privados a preparar su propio material o a organizar actividades.

En octubre de 1980, la FAO publicará el primer boletín sobre el Día Mundial de la Alimentación que tendrá amplia distribución. Para ello, ese organismo solicita el envío de artículos, a más tardar hasta el 16 de septiembre del próximo año. A partir de entonces, el boletín será editado con carácter mensual.

(Pasa a la página 9)

Alcalde de La Paz

"La situación económica de la Alcaldía Municipal es difícil"

"En todos los barrios hay miles de problemas, pero la situación económica de la Alcaldía Municipal es difícil. Qué puede hacer el Alcalde con 50 millones de dólares de deuda pública y 57 millones de pesos de déficit'' dijo el alcalde municipal de La Paz, Raúl Salmón, en el acto de inauguración de la pasarela metálica instalada en la plaza Cuento Vidaurre de Obrajes, cumplido ayer.

Afirmó que la obra construida en un tiempo récord de 45 días beneficiará a los pobladores de la zona sud de la ciudad y especialmente a los niños que ''son el capital de esperanza del país''. Señaló que anualmente mueren 30 personas en la avenida Hernando Siles, debido al exceso de velocidad de los vehículos y la pasarela servirá para evitar que se produzcan accidentes.

Indicó que en la zona sur hay aproximadamente 27 barrios, pero no todos son residenciales como parece, ''sino que se trata de un conglomerado pluralista como lo es toda La Paz''.

Raúl Salmón dijo que ante la difícil situación se presenta un desafío ''porque en esta ciudad se han afincado todos los bolivianos y lo que importa en el momento es que la gente se identifique con su ciudad en un esfuerzo común que no debe ser sólo del Alcalde y sus técnicos''.

INAUGURACION

El ministro de Urbanismo y Vivienda, general Arturo Veizaga, en representación del Presidente del Gobierno de Reconstrucción Nacional, General Luis Garcia Meza Tejada, inauguró la pasarela metálica.

Antes de cortar la cinta y recorrer la pasarela en compañia del Alcalde Municipal, el Ministro de Informaciones, el Jefe de la Casa Militar y un representante del Comando Conjunto, dijo que ''el Gobierno de Reconstrucción Nacional reconoce este esfuerzo y, al mismo tiempo, que también sabe que los esfuerzos que se hagan están encaminados al mejor logro de los objetivos nacionales''.

Felicitó al Alcalde Municipal y sus colaboradores por el trabajo realizado y auguró ''que en el futuro tengan siempre inspiración para poder desarrollar obras que vayan en beneficio de la comunidad''.

OTROS ORADORES

A nombre de los vecinos de la zona, habló el señor Hugo Portocarrero, quien dijo que invocaba a la Divina Providencia ''para que la Patria se encuentre con el conforzo de todos sus hijos''. Expresó su reconocimiento al Alcalde Municipal por la construcción de la pasarela, obra que ''ahorrará muchas vidas, porque en adelante no se tendrán que lamentar accidentes'', dijo.

El representante de la entidad cívica ''Amigos de la Ciudad'', Alberto Laguna, señaló su reconocimiento a las autoridades municipales por las varias obras realizadas en beneficio de la ciudad de La Paz.

CARACTERISTICAS DE LA PASARELA

La pasarela metálica, construida a un costo de aproximadamente 85 mil pesos bolivianos por la empresa Covemet, tiene un ancho de paso de 2.80 metros, un largo de columna de 20.15 metros y una altura de 4.50 metros sobre la avenida Hernando Siles.

PASARELA.- En el gráfico aparece la pasarela metálica instalada por la Municipalidad de La Paz, sobre la Avenida Hernando Siles en Obrajes, para permitir el cruce de esa importante vía. La obra fue inaugurada ayer por el Ministro de Urbanismo y Vivienda, Gral. Arturo Veizaga y el Alcalde Raúl Salmón.

Si se cumplen recomendaciones:

En 1980 COMIBOL tendrá una utilidad de $US 20.000.000

Déficit actual alcanza a 211.000.000 de dólares

La Corporación Minera de Bolivia si se cumplen las recomendaciones y la reprogramación efectuada en la producción de los minerales de todas las empresas dependientes tendrá una utilidad de 20.000.000 de dólares en 1980.

La afirmación está contenida en un informe oficial dado a conocer por la COMIBOL luego de concluir la reunión nacional de gerentes de las empresas mineras estatales.

El informe dice: ''De conformidad a la producción aprobada, la situación económica, para la gestión 1980 ha sido reformulada arrojando las siguientes cifras aproximadas para una cotización de $US 7,32 para el estaño y de $US 12,80 para la plata''.

Agrega: ''Siempre y cuando se cumplan los índices productivos señalados y las recomendaciones se tendrá una utilidad de Veinte millones de dólares americanos (20.000.000 $US) en operaciones mineras''.

''De la anterior cifra y luego de ajustes tales como participación de utilidades, impuestos sobre compra de divisas y otros, arroja una utilidad líquida de 4.000.000 de dólares americanos.

El informe señala: ''Si bien la utilidad proyectada no es la esperada para el volumen de nuestras operaciones, sin embargo, se logra interrumpir la caida vertical y constante de la crítica situación económica y el eminente colapso económico de COMIBOL''.

DEFICIT

El déficit financiero global encontrado hasta el mes de julio de 1980 -anota el informe- del orden de $US 211.000.000 sin embargo, estimaciones debidamente elaboradas en función de la reformulación económica financiera y ajustes a austeridad que se aplicará, se estima que este déficit financiero global será reducido al 31 de diciembre de 1980 hasta la suma de $US 140.000.000.

Añade que la falta de una adecuada política de planificación así como la deficiente selección y ejecución de proyectos, ha determinado negativos impactos en la estructura productiva, retrasando su expansión y la no introducción de nuevas tecnologías.

GSA no logra vender reservas de estaño

(ANF) - La General Services Administration de los Estados Unidos no consiguió vender nada de sus reservas de estaño comercializables, en su última subasta realizada el lunes pasado.

La GSA realizó en esa fecha la quinta subasta, luego de que hace dos meses y medio decidió aplicar este procedimiento, dentro del cual los compradores tienen que presentar una oferta escrita, las que son calificadas cada quince días.

Revistas especializadas, como ''Metal Week'' y ''Tin International'' informan que en la quinta subasta las ofertas de los compradores estuvieron por debajo de los precios del mercado de Nueva York.

En esa oportunidad dichas ofertas estuvieron en 6 centavos más bajas que los precios de cotización en el mercado. En la anterior subasta -la cuarta realizada- las ofertas se situaban 12 centavos por debajo de los niveles del mercado neoyorkino.

La interpretación de la actitud de los compradores, según las publicaciones especializadas, es que no existe una presión de la demanda, ya que los compradores potenciales no se deciden a aceptar los precios que fija la GSA para sus reservas en venta.

También se agrega que los compradores tantean a la GSA en busca de comprar estaño más barato que el que se vende en el mercado.

Desde que la GSA ha adoptado el sistema de las subastas quincenales (la última es la quinta), no ha logrado vender sino cinco toneladas, adquiridas por una firma química.

Se indica en las publicaciones del ramo, que esa compra la hizo aquella industria química para comprobar la calidad del estaño que vende la GSA, el cual, a causa de su largo almacenamiento, contiene una determinada proporción de óxido, que podría eventualmente rebajar los índices de calidad del mineral.

Las ofertas hechas por los compradores subieron a 120 toneladas, no fueron vendidas porque no se ofreció al tope mínimo que la GSA pretendía.

La próxima subasta se llevará a cabo, según el programa, el próximo 7 de septiembre.

Dirección Nacional de Juventudes desea formación integral de jóvenes

Hoy se inaugura el Mes de la Juventud

La Secretaría Nacional de Juventudes se encargará de la formación integral del joven boliviano,es decir, tanto en lo físico como en lo intelectual.

"Queremos que los jóvenes bolivianos aprendan a manejarse solos" dijo a PRESENCIA el Director Nacional de Juventudes, Ing. Jorge Castro Menacho.

"Lo que queremos es que la Dirección Nacional de Juventudes, recobre el prestigio con el que fue fundada y sea realmente una oficina que esté al servicio de los jóvenes", señaló.

"Para realizar este objetivo - es que estamos visitando los colegios para explicar a los jóvenes cuáles son nuestras actividades, cuál nuestra doctrina y explicarles, también, cuál será el marco operativo en el que nos basaremos . En este momento, la juventud no tiene un norte definido y queremos señalarle el camino a través de la formación que deseamos impartir".

"Estamos empeñados en realizar dos tipos de trabajo: uno inmediato y otro mediato.

Entre los trabajos inmediatos se encuentra el curso que, con la ayuda de la Embajada de Israel, estamos dictando en la localidad de Paracaya (Cochabamba) a 40 jóvenes destinados al liderazgo juvenil".

"Hemos inaugurado un campeonato de la Liga Deportiva de la Provincia Aroma y en la población de Cosmini hemos colocado la piedra fundamental para la construcción de la Casa de la Juventud, que esperamos entregar en diciembre, totalmente concluida".

MINICOMPLEJO

Castro Menacho informó que la idea de la Dirección Nacional de Juventudes, es la de construir minicomplejos deportivos en todo el país, que serán de propiedad de los jóvenes, para contribuir a su formación física.

"Para esto, -dijo- vamos a tocar tres materias principales: gimnasia, natación y defensa personal. En lo intelectual, vamos a realzar los valores nacionales en base a otras tres materias: Historia, Instrucción Cívica y Geografía".

"Lo que queremos -añadió-, es que el hombre boliviano conozca su historia, sepa de sus valores culturales y no se avergüence de su esencia campesina.

Nuestro objeto es incentivar a los jóvenes para que comprendan que sólo con nuestro esfuerzo podremos salir del subdesarrollo.

MES DE JUVENTUD

Anunció, por otra parte, que hoy será inaugurado en el Salón Teatro Modesta Sanjinés de la Casa Municipal de Cultura, el ''Mes de la Juventud''.

"Queremos la participación de las autoridades a nivel del Presidente de la República, Ministros, Subsecretarios y demás autoridades nacionales.

Queremos su participación porque deseamos una nueva convivencia entre los bolivianos . No será un acto protocolar sino de convivencia para intercambiar ideas entre bolivianos".

Finalmente, señaló que al largo plazo se piensa en la reestructuración de la Dirección Nacional de Juventudes, "porque si bien tenemos coordinación en todo el territorio nacional, ésta es sólo nominal ya que las oficinas regionales , no cuentan con presupuesto.

"En el pasado inmediato esas oficinas fueron utilizadas con fines políticos pero quiero decir que eso se acabó definitivamente y que todos trabajaremos con un solo fin - reconstruir Bolivia".

Precio semanal del estaño fue de $US 7,67

El promedio semanal registrado en las cotizaciones del estaño en la Bolsa de Metales de Londres entre el 25 y 29 de agosto, fue de 7,67 dólares. Este precio promedio aumentó en relación al registrado la semana anterior.

Sin embargo, las cotizaciones registradas la última semana siguen manteniendo un nivel bajo en comparación a las registradas por el principal mineral de exportación boliviano hace tres meses.

El oro registró un promedio semanal de 629 dólares por onza troy.

La plata mantuvo su nivel sin mostrar fluctuaciones de importancia en su precio. Los precios por onza troy estuvieron sobre los 16 dólares.

Gobierno colombiano decretará un reajuste de los salarios mínimos

BOGOTA, 31 (AP).- El Presidente Julio César Turbay Ayala anunció a las centrales obreras que a fines de este año convocará al consejo nacional de salarios para que decrete un reajuste de los salarios mínimos.

En respuesta a una serie de exigencias de los dirigentes sindicales para el mejoramiento de las condiciones de vida, de los trabajadores, el Presidente anunció el reajuste de los salarios mínimos - que actualmente equivalen a 100 dólares y que perciben dos millones de obreros y rechazó una petición para la congelación de precios.

En cambio, Turbay Ayala prometió una política de estabilidad de precios que, dijo, "es el mejor camino para alcanzar mayor empleo y mayor producción".

Los precios subieron 29 por ciento el año pasado, pero el jefe de estado dijo que este año la inflación disminuirá.

Las centrales obreras también habían solicitado a Turbay Ayala que ponga fin al estado de sitio y las medidas represivas tomadas para contener el avance de las guerrillas urbanas y rurales.

"Mientras subsista la subversión y siga atentando contra la autoridad legítimamente constituida, el gobierno no puede renunciar a las facultades provenientes del estado de sitio, pues están de por medio la vida de los ciudadanos y mi irrenunciable función constitucional de preservar las instituciones y el sistema republicano", respondió Turbay Ayala.

Recordó que " con el ánimo de afianzar la paz, el gobierno ha propuesto una amnistía condicional a los alzados en armas" para "reincorporarlos a la vida civil", pero las guerrillas han rechazado la amnistía porque solo cobija a quienes están libres y excluye a los que están detenidos en las cárceles.

En el Congreso se ha propuesto complementar la amnistía con un indulto que sería dejado a discreción del presidente, para los guerrilleros condenados por delitos políticos, pero los izquierdistas exigieron otras reformas sociales antes de negociar su rendición, las que el gobierno ha rechazado.

Además Turbay Ayala afirmó, durante una gira por el sur del país, que las centrales obreras democráticas no participarán en un proyectado paro cívico nacional, que están estimulando la oposición de extrema izquierda y la central obrera comunista.

FRACASO.- Sidney, Australia, 31 (AP).- El australiano Dick Smith y el danés Hans Tholtrop trataron con este ómnibus de saltar sobre 15 motocicletas alineadas, pero la prueba fracasó porque el autobús derribó la última motocicleta (Radiofoto AP).

Pinochet se refirió nuevamente a las ventajas del plebiscito

SANTIAGO DE CHILE, 3 (AP).- El Presidente Augusto Pinochet afirmó que los chilenos "deberán tener presente en el secreto de la cámara de sufragios, las dos oportunidades que ha señalado el gobierno frente al próximo plebiscito, La positiva que dará fruto a nuestra nación, o la negativa con la que retornaríamos inexorablemente al caos".

El mandatario hizo esta declaración en un discurso que pronunció en Valdivia, a unos 800 kilómetros al sur de esta capital, donde se encuentra realizando una gira por varias ciudades de la zona, para explicar su proyecto de constitución que será sometido a plebiscito el 11 de septiembre.

Si es aprobado este plebiscito constitucional, Pinochet se convertiría en Presidente constitucional hasta 1989 con posibilidades de ser reelecto por otro período de ocho años.

En una abierta alusión al ex-Presidente Eduardo Frei y a su disuelto Partido Demócrata Cristiano, aunque sin mencionarlos, Pinochet dijo, "Debo señalar que aquellos que se dieron alternativa contra el marxismo, hoy se han transformado en sus aliados. Con alarma hemos escuchado estridencias marxistas y actitudes y fraseologías que nos recuerdan a aquellos políticos que repudiamos desde lo más hondo del corazón, si hasta parecen que aprendieron la dicción de algunos líderes comunistas, cuando en las campañas políticas adoptaban las actitudes de penitentes para difundir sus falacias, en un tono lastimero".

El ex Presidente Eduardo Frei, quien gobernó Chile, de 1964 a 1970 con el apoyo de su Partido Demócrata Cristiano, actualmente disuelto por el gobierno militar, planteó en un acto público realizado el miércoles pasado a nombre de la oposición "formar un gobierno de transición cívico-militar que en tres años restablezca la democracia", y en caso de que su propuesta fuera rechazada, instó a votar negativamente en el plebiscito del 11 de septiembre.

Pinochet rechazó totalmente la propuesta de Frei y en discurso pronunciado ayer en Temuco, ciudad distante unos 700 kilómetros al Sur de aquí, dijo: "Quienes hoy rompen vestiduras por la democracia y se golpean el pecho, llegaban a los cuarteles militares pidiendo la intervención militar. Son un grupo de marxistas y seudodemocracristianos, que pretenden quebrar la férrea unidad de los chilenos frente a su destino. Ellos decían defender la libertad y hoy se juntan con los totalitarios. Esa es la realidad del juego".

Pakistaníes producen combustible nuclear

KARACHI, PAKISTAN, 31 (AP) - Pakistán ha procesado exitosamente combustible nuclear a partir de uranio de producción propia, informó hoy en conferencia de prensa el presidente de la Comisión de Energía Atómica Paquistana Munir Ahmad Khan.

Explicó que el uranio procesado fue producido en la planta de energía atómica de Chashma sin asistencia extranjera. De esta manera, Pakistán se incluye entre aproximadamente una docena de países capaces de producir combustible nuclear, dijo.

El nuevo producto fue utilizado en la planta nuclear de producción de electricidad de Karachi durante las últimas tres semanas con pleno éxito, dijo.

Esta planta es la única de Pakistán y tiene una capacidad de 137 megavatios. Fue construida con tecnología canadiense a principios de la década de 1960. Sin embargo, en 1974 los canadienses suspendieron la provisión de partes y combustible a causa del temor de que Pakistán utilizara los materiales para construir una bomba atómica.

Poco después, la planta dejó de operar, lo que causó frecuentes cortes de corriente en Karachi.

El Ministro dijo ayer que el reactor reanudó la producción de electricidad utilizando combustible nacional mezclado con el dejado por los canadienses. La planta produce por ahora sólo 40 megavatios diarios pero debería duplicar su capacidad para fin de año.

Señaló que los científicos nucleares chinos asistieron a los ingenieros paquistanos que rehabilitaron la planta.

Khan dijo por otra parte que el gobierno ha sancionado la devengación de 800 millones de dólares para la construcción de una planta nuclear de 600 megavatios cerca de Chashma, sobre el río Indu, en la provincia del Punjab. La comisión de energía atómica debe seleccionar consultores para la preparación de subastas.

El proyecto debe quedar concluido en 70 meses, desde la fecha en que se inicie la construcción. El proyecto había sido diseñado originalmente en 1976 y debió costar sólo 450 millones de dólares, pero el gobierno de esa fecha no prestó atención a las necesidades y ahora Pakistán está a la zaga en la producción de electricidad con generadores nucleares, dijo.

JUBILO.- Gdansk, Polonia, 31 (AP).- El líder polaco Lech Walesa, es levantado en hombros de los trabajadores de los astilleros Lenin después de conocer los resultados positivos de las negociaciones (Radiofoto AP).

Nueva negociación para delimitar áreas entre Venezuela y Colombia

CARTAGENA, COLOMBIA, (AP)- Delegados plenipotenciarios de Colombia y Venezuela iniciarán mañana en esta ciudad una nueva ronda de negociaciones para perfeccionar el borrador de un tratado de delimitación de áreas marinas y submarinas en el Golfo de Venezuela, .

El jefe de la delegación colombiana, Coronel Julio Londoño Paredes, declaró que aunque ya "existe el borrador de un tratado, aún no hemos llegado a un acuerdo definitivo".

Fuentes informadas dijeron que el punto fundamental del borrador es el que declara el Golfo de Venezuela como un mar interior, de soberanía exclusiva de Venezuela y Colombia, los dos únicos países que tienen costas sobre el golfo, y establece por lo tanto, derechos exclusivos de explotar sus potenciales riquezas submarinas especialmente de petróleo.

No se sabe cuales son las tesis jurídicas prevalecientes sobre la delimitación . Colombia sostuvo siempre la tesis de la aplicación de la línea media entre los puntos costeros de ambos países, pero Venezuela rechazaba esta formula debido a que no representa una proporción exacta sobre la longitud de costas.

Colombia apenas tiene una cuarta parte de las costas del golfo.

La nueva ronda de negociaciones se realizará en momentos en que, tanto en Venezuela como en Colombia, se ha expresado optimismo sobre la posibilidad de lograr un acuerdo despues de 13 años de conversaciones directas.

En Bogotá, el Senador venezolano, Edecio La Riva, miembro de la Comisión de Relaciones Exteriores de la Cámara Alta, dijo que "Colombia y Venezuela llegarán a un acuerdo equitativo y justiciero, que no podrá ser entorpecido por elementos patrioteros".

Si finalmente las comisiones de plenipotenciarios llegan a un acuerdo sobre el texto del tratado, este será firmado por los cancilleres de ambos países y posteriormente sometido a la ratificación de los parlamentos.

Encarcelados durante la huelga en Polonia serán liberados hoy

GDANSK (POLONIA), 31 (EFE).- Los disidentes encarcelados durante la huelga obrera que estalló en Polonia este mes, serán liberados antes del mediodía de mañana lunes, según declaró hoy, domingo, el viceprimer ministro polaco, Mieczys Law Jagielski.

Poco antes de firmar el acuerdo entre el comité huelguístico interempresarial y la comisión del gobierno, por el que finaliza la huelga Jagielski dijo en Gdansk que el fiscal general recibió instrucciones para poner en libertad a todas las personas que figuran en la lista recibida de manos de los huelguistas.

El comité de huelga había entregado a la comisión del gobierno una lista con los nombres de los disidentes detenidos recientemente, entre los que se encuentran Jacek Kuron, Adam Michnik y otros disidentes conocidos, que días pasados apoyaron a los huelguistas.

Gran Bretaña realiza maniobras militares

LONDRES, 31 (AP).- Tanques y blindados para transporte de tropas estaban apostados hoy en Southampton, para emprender la mayor invasión militar británica de Europa desde los desembarcos de 1944 en Normandía.

Lo que se inició de esa forma fue un complicado simulacro de guerra a desarrollarse durante todo un mes, denominado "cruzado 80", a fin de someter a prueba planes de contingencia para complementar las fuerzas británicas en Alemania Occidental, que tienen frente de sí al pacto comunista de Varsovia, así como también para la defensa de Gran Bretaña.

Con la participación de 63 000 soldados británicos, a los que se unen alemanes occidentales, holandeses, belgas y norteamericanos, un portavoz de la defensa británica calificó al ejercicio como el más realista efectuado por el Ejército de su país desde la fundación de la OTAN, en 1949.

El punto culminante de las maniobras se inicia el 17 de setiembre próximo con un simulacro de batalla en la región de Westfalia, al norte del río Rin, y en la Baja Sajonia.

Entretanto, versiones inglesas indicaron hoy que del lado este de la frontera alemana occidental miles de soldados comunistas se reunen para sus propias maniobras de la temporada de otoño, bajo el nombre en código de "hermanos en armas 80", el mayor ejercicio del Pacto de Varsovia en 10 años.

ELAPAS

EMPRESA LOCAL DE AGUAS POTABLES Y ALCANTARILLADO DE SUCRE

LIC. No. 1/80

PROVISION DE 80 TONELADAS DE SULFATO DE ALUMINIO

Habiendo sido declarada la Convocatoria N° 1/80, de conformidad a lo dispuesto por el Art. 16 de la Ley de Adquisiciones del Sector Público, se invita a las Firmas Comerciales legalmente constituídas en el País a presentar sus propuestas hasta el día 9 de septiembre del año en curso a Hs. 12.

Las propuestas deberán ser presentadas cumpliendo las formalidades de la Ley de Adquisiciones del Sector Público D.L. Nº 15.223, en la Asesoría Legal de la Empresa, Avenida Hernando Siles N° 713 Edificio Canavire, casilla 389.

Sucre, agosto de 1980.

GERENCIA GENERAL ELAPAS

ELLA SABE APROVECHAR SUS FUERZAS OCULTAS...

y disfruta de una existencia pletórica y feliz!

Un gran porcentaje de la humanidad VIVE A MEDIAS SU EXISTENCIA, ignorando el caudal de energía que desperdicia. Sólo algunos privilegiados HAN APRENDIDO A UTILIZAR AL MAXIMO esa energía que reposa en estado latente y que constituye la FUERZA OCULTA, secreto antiguamente revelado SOLO A LOS ELEGIDOS. Hoy, USTED TAMBIEN, puede integrarse al grupo de quienes no se resisten a quedarse atrás. El CURSO DE PARAPSICOLOGIA e HIPNOTISMO de PROFESSIONAL SCHOOLS enseña cómo ALCANZAR LA FELICIDAD mediante el aprovechamiento de esa FUERZA OCULTA, instruye acerca de fenómenos de PERCEPCION EXTRASENSORIAL y proporciona una FORMULA SENCILLA Y RAPIDA PARA VENCER LA TIMIDEZ: Contribuye así a formar HOMBRES Y MUJERES NUEVOS, MENTAL Y FISICAMENTE SUPERIORES. Solicite nuestro folleto "EL FASCINANTE CAMPO DE ACCESO AL INCONCIENTE".

PROFESSIONAL SCHOOLS
CASILLA 6093 - C.C. - LA PAZ

FOLLETO GRATIS

NOMBRE:
DIRECCION:
LOCALIDAD: DEPARTAMENTO:

251 PRES

CEIBO LTDA.

Informa a su distinguida clientela que a partir del día lunes 1 de septiembre/80 comenzarán a funcionar sus nuevos números teléfonicos

Número piloto 4-7666
4-7208
4-7295
4-7665
4-7601

Santa Cruz, agosto de 1980

YPFB

Invitación Pública

El Distrito Comercial de Y.P.F.B., invita a las personas o empresas del rubro, a presentar sus propuestas para los siguientes trabajos en la nueva planta de almacenamiento de Puerto Villarroel (Chapare),

A) Provisión de material de relleno
B) Compactación de terreno
C) Provisión de material para cortafuegos

Los pliegos de especificación técnico-administrativas, podrán ser retirados por los interesados de la oficina de Asesoría Legal del Distrito Comercial Cochabamba -Av. Salamanca esq. Antezana -Planta Baja a partir del próximo jueves 28 de Agosto entre Hs. 8:00 a 15:00.

Las propuestas deberán presentarse hasta Hrs. 14:00 del Miércoles 17 de Septiembre de 1980.

Depto. de Relaciones Públicas

Cochabamba, 27 de agosto de 1980

REPUBLICA DE BOLIVIA

MINISTERIO DE TRANSPORTES, COMUNICACIONES Y AERONAUTICA CIVIL

DIRECCION GENERAL DE CORREOS

Construcción del "Centro de Comunicaciones La Paz"

OBRA GRUESA:
ACABADOS E INSTALACIONES GENERALES

CONVOCATORIA Nº 1/80

PRECALIFICACION DE EMPRESAS CONSTRUCTORAS

Por instrucciones del señor Ministro y con el fin de evaluar la capacidad técnica y económica de las empresas constructoras nacionales de primera categoría interesadas en la construcción de la 3ª fase: OBRA GRUESA ACABADOS E INSTALACIONES GENERALES del Centro de Comunicaciones de la ciudad de La Paz, se las invita a presentar sus antecedentes, de acuerdo a Decreto Ley de Licitaciones de Obras del Sector Público Nº 15192.

Los términos de referencia podrán ser retirados de la Dirección General de Correos, Av. Camacho Edif. La Urbana 5º piso, desde el día 4 de septiembre de 1980, previo pago de $b 20.000.--

Los sobres conteniendo los documentos requeridos en los términos de referencia, deberán ser presentados hasta Hrs. 15:00 del día 22 de septiembre de 1980 en la Secretaría General de Correos.

La Paz, 29 de agosto de 1980

Presidenta de Acción Social visitó dependencias en Oruro

ORURO, 31 (PRESENCIA).- La Presidenta de la Junta Nacional de Acción Social de la Presidencia de la República, Olma de García Meza, demandó trabajo dinámico y eficiente al personal regional de esa institución, "para hacer realidad los planes que se pondrán en acción, para beneficiar a la niñez, ancianidad y a la mujer".

La señora de García Meza llegó en forma sorpresiva, sin previo anuncio, pasado el mediodía del viernes, acompañada de su secretaria privada, Silvia Portal, Teresa Rodrigo de Lea Plaza, Directora Nacional de Promoción Social y de la Mujer y Demetrio Rocha, Director Nacional de Finanzas de la Dirección Nacional del Menor. Manifestó que el propósito de su visita a Oruro era enterarse de los problemas, necesidades y funcionamiento de las entidades dependientes de la Junta Nacional de Acción Social.

Al término de su recorrido por varios establecimientos de DIRME, exteriorizó su complacencia por la forma en que son manejados y ratificó en el cargo de Director de la institución, al doctor Abel Ramos Sologuren, ponderando su correcta administración y dedicación completa a la niñez y juventud. El doctor Ramos Sologuren, anteriormente, presentó renuncia a sus funciones.

INSPECCION

La señora de García Meza, poco después de su llegada, junto con su comitiva, inició una breve visita a las oficinas centrales de DIRME, hogar de menores "Alberto Zelada", y el Centro de formación Técnico-Femenino.

En uno de los intervalos, ratificó en la Dirección de DIRME al doctor Abel Ramos Sologuren, de quien dijo conocer sus méritos. Agregó que Oruro debía estar orgullosa de contar con personas dedicadas a formar ciudadanos futuros, responsables, honestos y de elevado espíritu cívico. Elogió la forma en que son manejadas la Dirección Regional del Menor y sus hogares. Al retornar a La Paz, expresó: "Estoy realmente satisfecha. Todo está perfectamente organizado. El trabajo ha sido muy bien realizado".

TRABAJO

La Presidenta de JUNAS, durante su inspección, prometió efectuar obras que beneficien a las actividades sociales del Departamento. Demandó trabajo honesto y responsable del personal, para concretar esos planes. Remarcó la necesidad de un trabajo coordinado, entre la policía regular y la policía del menor, para proteger mejor a la niñez y juventud. Ofreció la creación de una Fiscalía de Menores en Oruro.

La Directora de la Junta Regional de Acción Social, Fanny Fernández de Antezana, al dar la bienvenida a la señora de García Meza hizo augurios por que su gestión sea feliz. Dijo que JUNAS, "no podía estar en mejores manos que en las de la señora Olma Cabrera de García Meza".

La Presidenta de JUNAS fue invitada a retornar a Oruro, para presenciar la entrega de varias obras efectuadas en el Hogar-Granja de Capachos.

ADIOS AL MAESTRO.- La semana que termino dejó duelo en el magisterio nacional. Falleció en Sucre el maestro de maestros Saúl Mendoza y Mendoza. Sus restos fueron inhumados en medio de profundo dolor y sus ex alumnos, algunos ya jubilados, llevaron el ataúd hasta su última morada, como homenaje de la docencia a quien entregó su vida a la preparación de maestros. Mendoza y Mendoza fue varias veces Rector de la Escuela Normal Mariscal Sucre y tiene publicados varios textos sobre educación. (Foto PRESENCIA-SUCRE).

Iniciarán obras en Liceo Tarija

TARIJA, 31 (PRESENCIA).- El Prefecto del Departamento, Cnl. Carlos Crespo Pacheco, informó que se ha ordenado el inicio de los trabajos de construcción del "Liceo Tarija", cuyo edificio se levantará en la avenida Costanera Las Américas de esta ciudad.

Esta obra sufrió numerosas interferencias debido, principalmente, a que los planos originales ejecutados por CONES, acusaban notables deficiencias y, en consecuencia, fueron rechazados por las autoridades e instituciones locales.

En lo que concierne al Kinder "15 de Abril"; la primera autoridad política del Departamento hizo saber que se están haciendo los trámites para obtener el adecuado terreno.

Finalmente, el Coronel Crespo Pacheco informó que el edificio perteneciente a la Central Obrera Departamental, será remodelada para instalar en él un Policonsultorio que será puesto al servicio de esta colectividad.

El Presidente de la Cámara de Minería expresó su satisfacción por la iniciativa de CORDEOR. Dijo: "Nos alegramos que se hayan fijado en las necesidades de este sector productivo". Agregó: "Bolivia es un país minero y esta actividad es la fuente de ingreso de divisas".

EXPLICACION

Posteriormente, al inquirir detalles del proyecto, preguntó si, aparte del "pool" de maquinaria, también abarcaba la dotación de infraestructura (energía eléctrica, caminos, etc). Los personeros de CORDEOR manifestaron que la implementación del proyecto se sujetará "a las reales necesidades de los industriales mineros".

Ramiro Rivera, técnico de CORDEOR, y encargado del proyecto, hizo una explicación del mismo, con detalles de ingeniería metalúrgica y minera. Al referirse a las actividades de asistencia propiamente dichas, señaló que comprende la recopilación de datos, determinación de necesidades, cotización de maquinaria y equipo, organización de la unidad de asistencia y prestación de apoyo, a partir de 1981. "sin lucro alguno para la Corporación de Desarrollo de Oruro".

Directivos de la Cámara de Minería, sugirieron la inclusión en el proyecto, de dotación de infraestructura a la actividad minera, "especialmente en caminos y energía eléctrica". Propusieron seguir el intercambio de ideas y prometieron entregar un anexo que consigna "algunos aspectos de la minería chica". El licenciado Campos recalcó que la Cámara de Minería brindará la máxima colaboración , para efectivizar el proyecto, "anulando toda muestra de burocracia o simples promesas". Afirmó: "Estamos frente a un desafío".

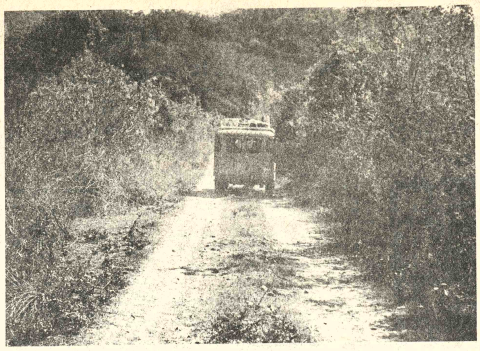

DETERIORO.- La falta de tráfico en la ruta Ipitá-Río Grande-Masicurí-Vallegrande ha dado lugar a que el tramo, construido hace tres años, se encuentre en pleno deterioro. Sólo una parte de la plataforma queda visible y es necesaria la construcción de dos puentes. (Foto FRANCO para PRESENCIA).

La Cámara de Minería de Oruro acoge ofrecimiento de CORDEOR

ORURO, 31 (PRESENCIA).- La propuesta de la Corporación de Desarrollo de Oruro, para cooperar a las actividades de la minería chica del Departamento mediante un "pool" de maquinaria y otro tipo de asistencia, encontró favorable acogida de parte de la Cámara Departamental de Minería.

El Proyecto de CORDEOR empezó a ser considerado por personeros de la entidad y de la Cámara de Minería, en reunión efectuada, en el salón de la Corporación . Participaron , por parte de CORDEOR: el Interventor Tcnl. César Cardona y el Gerente General ingeniero, Rodolfo Lizarazu; por la Cámara de Minería, todo el Directorio, encabezado por el licenciado Hugo Campos.

PROYECTO

El Interventor de CORDEOR, al empezar la reunión, expresó que es necesario reactivar la industria minera, por lo que CORDEOR delineó un proyecto que consigna la adquisición de un "pool" de maquinaria, para ofrecer asistencia especialmente a los mineros chicos. Remarcó que CORDEOR propone un trabajo conjunto , para obtener buenos resultados.

Camino Masicurí-río Grande evidencia graves deterioros

VALLEGRANDE, 31 (PRESENCIA).- El camino de integración interprovincial que construyó, hace más de 2 años, el Servicio Nacional de Caminos, entre Masicurí-Río Grande-Ipitá ante la falta de tráfico, por falta de puentes, se deteriora seriamente sin que las autoridades provinciales, departamentales ni nacionales encuentren una solución a corto plazo.

Ese camino, que durante más de 20 años se convirtió en la esperanza del pueblo vallegrandino, para integrarse con sus hermanos del sur y así unir Vallegrande, Camiri y Yacuiba, hoy está casi abandonado. Faltan puentes sobre el río Masicurí y el Grande o en su defecto un pontón sobre el Río Grande.

Durante un reciente recorrido hasta las orillas del río Grande, desde Masicurí, se observó la caída de 4 pequeños puentes en los 45 Km. que separan Masicurí, de río Grande; las cunetas, debido a las lluvias de las últimas temporadas, muestran huellas profundas y amenazan la base de la carretera, que tiene unos 10 metros de plataforma debidamente ripiada.

En la actualidad es utilizada sólo 2 y medio a 3 metros por pequeños vehículos que muy rara vez circulan por allí, lo demás inclusive el ripio está cubierto de maleza alta, que es necesario cortar, a fin de evitar su total destrucción. Sobre el tramo de río Grande-Ipitá, que tiene también más de 45 Km. no se tiene noticias. Una empresa particular construyó esa ruta en el año 1.976, del valor total no se tiene noticias, pero al parecer, la falta de recursos del SNC ha dado lugar al abandono de esta ruta que es la esperanza de Vallegrande y otros pueblos de la provincia Cordillera.

PREOCUPACION

Vecinos de Masicurí, Arenales, Yajo Pampa y otras comunidades asentadas a lo largo de esta nueva vía, abandonada temporalmente, dicen que es una desilusión para toda la zona sur de Vallegrande, porque, cuando comenzaron los trabajos, se evidenció la llegada de mucha gente esperanzada en mejores días.

La pequeña y tropical población de Masicurí ha crecido en los últimos 5 años, pero todavía no llegó CORDECRUZ con los servicios de agua potable y energía eléctrica, sin embargo, hay promesas formales.

X DIVISION.- El comandante de la Décima División de Ejército, Cnl. Abel Martínez, fue declarado huésped distinguido de Potosí. Posteriormente, estuvo presente en los festejos del aniversario del Regimiento Pérez.

Jefe de la X División criticó la actitud de partidos de izquierda

POTOSI, 31 (PRESENCIA).- El Cnl. Abel Martínez Méndez, Comandante de la Décima División de Ejército con asiento en Tupiza, al sur de Potosí, hizo duras críticas a la actitud de los partidos de izquierda, con motivo de las últimas tres elecciones que se realizaron en Bolivia.

Martínez Méndez, hizo dichas críticas en un discurso que pronunció el pasado 28 de agosto, en el Regimiento Pérez,3 de Infantería, que recordó el 154 aniversario de su creación. La unidad militar acantonada en la Villa Imperial desde 1930, actualmente , depende de la Décima División con base en la capital chicheña.

CRITICAS

El Cnl. Abel Martínez Méndez , luego de rendir homenaje al Regimiento Pérez, hizo un enfoque, de la situación política del país y sostuvo que "dentro de este contexto , le ha tocado a las Fuerzas Armadas, el 17 de julio pasado, asumir la responsabilidad de gobierno, frente al descalabro moral que presentaba la patria". "Un proceso de inversión de valores impuesto por el desgobierno nos traficaba y transitaba hacia la disolución nacional", añadió.

Luego acotó que "bajo el nombre de democracia, los mismos enemigos declarados de ella se encaramaron en el gobierno, para destruir las instituciones públicas, y para demostrar que sólo quedaba, frente al fracaso democrático , la dictadura extremista".

Más adelante, el alto jefe castrense indicó que "ciudadanos bolivianos eran objeto de presiones psicológicas , al extremo de que bajo la manida democracia se había erradicado la libre expresión de las ideas, ya que sólo los que pensaban de acuerdo con las ideas exóticas del extremismo, eran los únicos que podían decir su palabra, quitándole el derecho al ciudadano a decir la propia, frente a la escalada y avasallamiento que aparentemente se presentaba".

EL EJERCITO

En su discurso pronunciado en Potosí, el Comandante de la Décima División con base en la capital chicheña, enfatizó que "sólo el Ejercito quedó incólume, aunque se pretendió aislarlo, rebajarlo , se quiso revisar incluso su presupuesto vital para la defensa de la patria, con el sólo ánimo de amedrentarlo". "Por eso –destacó– siendo los guardianes de la nación, tuvimos que aceptar el gobierno que nos resignaba la Sra. Lidia Gueiler, impotente de contener un desgobierno forjado bajo su amparo".

"Al hacernos cargo de la conducción del país – dijo el Cnl. Martínez Méndez, – no aceptamos el mando de gobierno para gobernar transitoriamente ni para convertirnos en el eslabón que sirva a los políticos para tomar el poder. Al hacernos cargo de la conducción del país, lo hicimos con la condición de reconstruir Bolivia, devolviéndole la vigencia de sus valores morales, la vigencia de su identidad filosófica como país con sus propias costumbres, creencias y fe en su destino como nación".

En otros párrafos de su discurso , el Cnl. Martínez Méndez, sostuvo que el gobierno está convocando a los mejores ciudadanos y que aquellos que estén con la antipatria serán sancionados con drasticidad.

Filial de CONIF en Oruro posesionó nuevo directorio

ORURO, 31 (PRESENCIA).- La nueva presidenta de la Confederación de Instituciones Femeninas de Oruro, Emma Rocha de Burgoa, al tomar posesión de su cargo, junto con la directiva de la entidad, expresó que "el imperativo del momento, es reafirmar los sentimientos de Patria, sirviendo a esta sola causa y honrando sus símbolos, como defensa ineludible de su soberanía".

La ceremonia se desarrolló en el Salón de Honor de la Alcaldía Municipal, en presencia de autoridades, invitados y socias de la entidad. La presidenta de CONIF, a nivel nacional, Bertha Alexander de Alvéstegui, que llegó de La Paz con este propósito, posesionó a las nuevas dirigentes. Dijo " Educarnos y formarnos en el civismo nos hará conscientes del orgullo y la dignidad que debemos sentir de ser bolivianos". Rememoró que sus padres dieron ejemplo de servicio a la comunidad y trabajaron por su causa. Exhortó a trabajar con responsabilidad.

La Presidenta de CONIF Oruro, señora Burgoa de Rocha luego de jurar manifestó : "Prometo una labor inquebrantable y mucha voluntad de trabajo y decisión en mi gestión".

REPUBLICA DE BOLIVIA

MINISTERIO DE TRANSPORTES, COMUNICACIONES Y AERONAUTICA CIVIL

DIRECCION GENERAL DE CORREOS

"CENTRO DE COMUNICACIONES LA PAZ"

Instalaciones termomecánicas y ventilación

CONVOCATORIA N° 2/80

Precalificación de empresas instaladoras

Por instrucciones del señor Ministro y con el fin de evaluar, la capacidad técnica y económica de las empresas instaladoras nacionales y/o extranjeras asociadas con nacionales, interesadas en la ejecución de las INSTALACIONES TERMOMECANICAS Y DE VENTILACION del Centro de Comunicaciones de la ciudad de La Paz, se las invita a presentar sus antecedentes, de acuerdo al Decreto Ley de Licitaciones de Obras del Sector Público N° 15192.

Los términos de referencia podrán ser retirados de la Dirección General de Correos, Av. Camacho Edif. La Urbana 5° piso, desde el día 4 de septiembre 1980, previo pago de $b. 10.000.--

Los sobres conteniendo los documentos requeridos en los términos de referencia deberán ser presentados hasta Hrs. 15.00 del día 22 de septiembre de 1980 en la Secretaría de la Dirección General de Correos.

La Paz, 29 de agosto de 1980

SOCIEDAD COMPLEJO METALURGICO DE KARACHIPAMPA

LICITACION No. 8/80

Provisión de tubería para alcantarillado

Se convoca a las empresas productoras y/o comercializadoras dematerieles para alcantarillado, legalmente establecidas en el país, a presentar propuestas para la provisión de Tuberia de Alcantarillado con destino a la Fundición de Plomo/Plata de Karachipampa (Potosí) , de acuerdo al Pliego de Especificaciones Administrativas y Técnicas que podrá ser adquirido por los interesados en la Asesoría Legal de la Sociedad ''Complejo Metalúrgico de Karachipampa'', 3° Piso del Edificio N° 1966 de la Avenida Villazón de ésta ciudad, al precio de $b. 3.000.- el ejemplar.

Las propuestas deberán ser presentadas con los requisitos y formalidades establecidas por el D.L. N° 15223 de 30 de diciembre de 1977, en sobres cerrados y lacrados hasta el dia VIERNES 27 de septiembre de 1980, hasta horas 16.30 en la misma Asesoría Legal donde también podrán obtenerse las informaciones que sean necesarias.

La Paz, 30 de agosto de 1980

AUTORIZADO POR R.M. Nro. 395

HABLAR INGLES SIGNIFICA MAS OPORTUNIDADES PARA USTED

HEMPHILL SCHOOLS le ofrece una magnífica oportunidad de aprender inglés con un curso intensivo por correspondencia

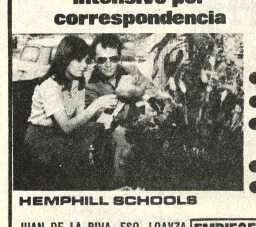

- RADIO-ELECTRONICA Y TELEVISION
- MECANICA AUTOMOTRIZ
- AIRE ACONDICIONADO, REFRIGERACION Y ELECTRICIDAD
- MOTORES DIESEL ● GUITARRA
- CONTABILIDAD ● INGLES

HEMPHILL SCHOOLS

JUAN DE LA RIVA, ESQ. LOAYZA
EDIFICIO ALBORADA LOCAL 1
LA PAZ, CASILLA 20763
TEL. 34-34-93

EMPIECE HOY ENVIANDO ESTE CUPON Y A VUELTA DE CORREO RECIBIRA GRATIS CATALOGO AMPLIAMENTE INFORMATIVO

2B-G519

HEMPHILL SCHOOLS
JUAN DE LA RIVA, ESQ. LOAYZA
EDIFICIO ALBORADA LOCAL 1
LA PAZ, CASILLA 20763

Deseo recibir información sobre la especialidad que marco con una "X"

SI USTED RESIDE EN U.S.A. ESCRIBA A HEMPHILL SCHOOLS 1743 SOUTH VERMONT AVE. LOS ANGELES CALIFORNIA 90006 U.S.A.

○ RADIO-ELECTRONICA-T. V. ○ MECANICA AUTOMOTRIZ ○ CONTABILIDAD
○ AIRE ACONDICIONADO REFRIGERACION-ELECTRICIDAD ○ MOTORES DIESEL ○ INGLES ○ GUITARRA

MARQUE SOLO UN CURSO

NOMBRE _____ EDAD _____
DIRECCION _____
CIUDAD _____ EDO _____

TRATAMIENTO SANA-CICATRIZA HONGOS-E

A base de la ...sociación cuidadosa de medicamentos específicos, se ha logrado un fórmula para el tratamiento de las enfermedades de la piel, como hongos, eczema, pie de atleta, acné, herpes.

SANAFITIL es el nombre de este producto que también es un poderoso desodorante y preventivo de las afecciones bacterianas de la piel.

Todas estas afecciones producidas por hongos, son muy frecuentes en el verano porque donde más fácilmente se adquieren es en la playa, así como en baños, gimnasios, clubs, etc.

EN CUALQUIER PARTE DEL CUERPO

LIQUIDO

SANAFITIL

Sana-cicatriza hongos-eczema herpes, pie de atleta, acné. QUITA PICAZON

UNGÜENT

S-13

OFERTAMOS BLOQUEADORES

EVITE LLAMADAS DE LARGA DISTANCIA

BLOQUEADORES - DDD - DDI

NEW-CMOS

DOBLE-LLAVE - DOBLE-SEGURIDAD - DOBLE-CONTROL

PROGRAMABLES PARA TELEFONOS OKJ-ERICSSON

CENTRALES - PABX - PBX

INSTALACION GRATIS - PRECIOS ECONOMICOS

"DEMOSTRACION Y VENTAS EN

INCELCO LTDA.

A. GRAU 508 ESQUINA ZOILO FLORES

Tel. 361881 Casilla 1433 La Paz
Tel. 49056 Santa Cruz

cine ★ t.v. ★ cine ★ t.v. ★ cine ★ t.v. ★ cine

MONJE CAMPERO Tel. 23333

Matinée 3,30. Vermouth 6,15 y Tanda 8.20 CONVOY. Vermouth y Tanda prohibido el ingreso de menores de 8 años.

16 DE JULIO Tel. 377099

Matinée, Hs. 15.30, Tanda Hs. 18.30. Noche Hs. 20.30. RESCATE SUICIDA (T.P.)

TEATRO MUNICIPAL

Tanda LA PANTERA ROSCA EN MEDIA HORA PARA UN

Música Culta en CRISTAL

Hrs. 22.00.- F.M.
- Sonata en si Op. 69 Nº 1 Dussek
- Cuarteto para cuerdas Kraus.

Lufthansa Líneas Aéreas Alemanas

CRIMEN Con Cacho Mendieta y David Santalla.

ROXY

Matinée, y Tanda dobles PELEA DE FONDO y LIBERTAD CONDICIONAL. Noche Función suspendida.

CINEMATECA BOLIVIANA Tel. 325346

Matinée, 15.30 Tanda 18.15 y Noche 20.15. EL EVADIDO de P. Granier Deferre con A. Delon

AVENIDA Tel. 325409

Matinée, Hrs. 15.30 Tanda hrs. 18.30 y Noche Hrs. 20.30 NOCHES DE ROCK (Censura todo público).

6 DE AGOSTO Tel. 323829

Matinée, Hs. 15.30 Tanda Hs. 18.30 y Noche 20.30 EL INOCENTE (May. de 18 años).

UNIVERSO Tel. 342660

Matinée, Hs. 15.30 Tanda Hs. 18.30 Noche Hs. 20.30 SE NOS PERDIO UN DINOSAURIO (T.P.). Además Noticiero Alemán EL MUNDO AL INSTANTE

MONUMENTAL ROBY Tel. 362135

Matinée, Hs. 15.30 Tanda Hs. 18.30 Noche Hs. 20.30 LA COLINA DE TRINITY Además Noticiero Alemán EL MUNDO AL INSTANTE.

PARIS Tel. 29704

Matinée, Hs. 15.30 Tanda Hs. 18.30 Noche Hs. 20.30 UNA FUERZA DE UNO. Además Noticiero alemán EL MUNDO AL INSTANTE.

MEXICO Tel. 351205

Matinée, Hs. 2.45 Tanda Hs. 6.30 LA CIUDAD DE LOS OSOS y LOS CASONES DE NAVARONE (Largo Metraje).

SCALA Tel. 325535

Matinée, Hs. 15 y 30 Tanda 18.30 y Noche 20.30 LA DAMA DEL AUTOBUS (Extrictamente prohibida para menores de 21 años). Noticieso EL ESPEJO DE ALEMANIA

BUSCH

Matinée y Tanda doble LA INDIA MARIA...SOR TEQUILA, y MEMORIA DE UN HECHO VERGONZOSO...CANOA... Noche VEN TE ENSEÑARE A AMAR...LA MAESTRA (May de 21 años).

TESLA Tel. 353803

Matinée Tanda y Noche AQUI VIVE EL HORROR (Censura 18 años). Además el noticiero EL ESPEJO DE ALEMANIA

MURILLO Tel. 352647

Matinée doble LOS LADRONES y CASTILLO DE HIELO. Tanda doble (May. de 21 años). ESPOSA AMANTE y LOS LADRONES, (21 años).

ESMERALDA Tel. 352454

Matinée, y Tanda dobles EL ACUPUNTURISTA CHINO y PANDILLA DE RENEGADOS.

BOLIVAR

Matinée,3.30 Tanda 6.30 Noche 8.30 LA SEÑORA QUIERE GUERRA (Censura May. de 21 años).

COCHABAMBA

TV. CANAL 11

17.15 CARTA DE AJUSTE
17.30 PRESENTACION
17.32 LARGOMETRAJE
18.13 DEPORTIVO 11
19.35 AGENCIA SOS
20.02 INFORMATIVO 11
20.34 DORA XEPA
21.20 DANZA EN AMERICA
22.20 CIERRE DE EMISION

VICTOR Tel. 32501

Matinée doble EL NIÑO Y EL TIBURON y CHANOC EN LA ISLA DE LOS MUERTOS. Tanda y Noche DECAMERON Nº 2.

ROXY Tel. 21561

Matinée doble PROFESIONALES DEL PELIGRO. y CALIFORNIA ADIOS. Tanda y Noche GUYANA.

CAPITOL Tel. 21804

Matinée FURIA EN ALASKA Tanda y Noche LA ROSA.

BUSTILLO Tel. 21203

Matinée EL SUPER HOMBRE NUCLEAR. Tanda y Noche NISA BONITA.

AVAROA

Matinée Tanda y Noche LA LEYENDA DE LA CASA INFERNAL

ASTOR Tel. 24828

Matinée Tanda y Noche EL AGUILA HA LLEGADO.

SANTA CRUZ

FLORIDA

Vermut OPERACION CAPRICORNIO Noche doble OPERACION CAPRICORNIO 1 y AL INFIERNO GRINGO.

SANTA CRUZ

Vermut LA FACETA INOLVIDABLE. Tanda y Noche EL ULTIMO TANGO EN PARIS.

RENE MORENO

Vermuth LA GUERRA DE LOS MONSTRUOS. Noche doble ESCANDALO EN LA FAMILIA y CAROLA.

CAMBAO

Vermut LOS MUERTOS VIVIENTES. Noche doble LOS MUERTOS VIVIENTES y EL ESTRAÑO VICIO DE LA SEÑORA WARTHAS.

AUTO CINE

Continuado 19.30 y 21.15 CLUB PRIVADO

METROPOLITANO

Vermuth EL DESTRUCTOR DE CANTON Tanda y Noche AQUELLA EXTRAÑA OCASION.

24 DE SEPTIEMBRE

Vermuth LAS NUEVAS AVENTURAS DE BENJI. Tanda y Noche CUENTO DE ALCOBA.

El Fondo para Empleados del Banco Central y Banco del Estado:

Convoca a las Empresas autorizadas por Samapa para efectuar trabajos de Alcantarillado y aguas potables.

Para realizar trabajos en sus instalaciones de la Clínica Modelo situada en la calle Panamá.

Las empresas interesadas deben presentarse en el 5º piso del Banco do Brasil, para recoger especificaciones hasta el día miércoles 3 de septiembre de 1980.

agenda

PRESENCIA. Av. Mariscal Santa Cruz. Edificio Esperanza 2º. piso; telefonos: 372340 - 372341 - 372342 - 351998 - 352172 - 352178.
HOSPITAL DE CLINICAS. Maternidad, Tel. 376472.
Parto a domicilio, Tel. 360700, Central 322872 - 322872.

ROL DE TURNO DE ESTABLECIMIENTOS FARMACEUTICOS
DEL 30 DE AGOSTO AL 6 DE SEPTIEMBRE

COCHABAMBA Calle Ballivián Nº. 1483 Tel. 342927 **EL PRADO** Av. 16 de Julio Nº. 1886 Tel. 320711 **EL ACUARIO** Calle Sagárnaga Nº. 428 Tel. 368006 **MAYORI** Av. Carrasco Nº. 1482 Tel. 355060 **VIRGEN DE COTOCA** Av. Esteban Arce s/n Villa Copacabana Tel. 331516 **LA ESPERANZA** Victor Sanjines—Vinchenti Nº. 2810 Tel. 323480 **CRISTO REY** General Lanza Nº. 2110 Tel. 327334 **SEÑOR DE MAYO** Av. República Nº. 1480 Tel. 343958 **JUNIOR** Constitución Nº. 253 Tel. 354646 **GRAN PODER** León de la Barra Nº. 615 **VERACRUZ** A Antofagasta El Alto Tel. 811588 **MARIA DE CARMEN** Centro Comercial Obrajes Tel. 782248

COCHABAMBA:
ASUNCION, Calama esquina Lanza Nº. 3370, Tel. 25888.
ANDINA, Esteban Arce Nº. 6653, Tel. 22002; **SANTA LUCIA,** Colombia Nº. 4179. Tel. 36824.
POTOSI:
SANTIAGO, Chayanta Nº. 543, Tel. 2895. **LA BOLIVIANA,** Plaza Alonso de Ibañez s/n, Tel. 3911.
SUCRE:
SAN SILVESTRE, Arenales Nº. 214, Tel. 1887.
TRINIDAD:
SUDAMERICANA, Centro de la ciudad.
SANTA CRUZ:
NACIONAL, Dra. María Nauriel, Isabel la Católica S. de Figueroa, Tel. 25782. **UNIVERSAL,** Dra. Gloria Parada, Bolivar-Murillo, Tel. 23510. **CORAZON DE JESUS,** Dr. Alberto Paz, Calle 21 de Mayo Nº. 343, Tel. 24079. **IBERIA,** Dra. Miriam Fernández Republiqueta Nº. 51, Tel. 26497.
FLOTAS
ABAROA, Alonso de Mendoza Nº. 242, Tel. 327096.
ANDINO, Tel. 320471.
ATLAS, Alonso de Mendoza Nº. 226, Tel. 328621.
AUTOLINEAS INGAVI, Tel. 328981.
BUSTILLO, Tumusla Nº. 530, Tel. 326894.
BOLIVIA, Plaza Alonso de Mendoza s/n. Tel. 355854.
CONTINENTAL, Avda. Montes Nº. 521, Tel. 329061.
COPACABANA, Avda. Montes s/n., Tel. 327211 y 340461.
CINTA DE PLATA, Avda. Manco Kapac.
CISNE, Bozo Nº. 169, Tel. 361321.
EL DORADO, Bozo esq. Montes Nº. 106, Tel. 340375.
EL CHAPACO, Chuquisaca Nº. 536, Tel. 340258.
SAN LORENZO, Tiquina Nº. 131, Tel. 328911.
KIRKINCHO, Avda. Montes esq. Bozo Nº. 108. Tel. 354612.
KORILAZO, Avda. Montes esq. Bozo Nº. 700, Tel. 323810.
LA VELOZ DEL SUD, Tiquina esq. Figueroa Nº. 739, Tel. 323146.
MANCO KAPAC, Tumusla Nº. 106, Tel. 350033.
ORIENTE, Tel. 327551.
TRANSRIVEROS, Avda. Montes Nº. 660, Tel. 340475.
TRANSPORTES LA PAZ, Avda. Montes Nº. 660, Tel. 340475.
TRANSPORTE PESADO A LARGA DISTANCIA, Independencia esq. Oquendo Nº. 199, Tel. 325083.
URUS, Plaza Alonso de Mendoza Nº. 194, Tel. 350793.
YUNGUEÑA, Avda. de las Américas Nº. 344 (Villa Fátima), Tel. 312344.

BOMBEROS, Tel. 119
ASISTENCIA PUBLICA, Tel. 118.
RADIO PATRULLA, Tel. 110.

SERVICIO NACIONAL DE TRANSITO

CENTRAL E INFORMACIONES	371221
DIRECCION GENERAL	371220
SUB-DIRECCION GENERAL	371223
DPTO. NL. ADMINISTRATIVO	371225
DPTO. NL. REG. VEH. LICENCIAS	371226
DPTO. NL. RELACIONES PUBLICAS	371227
JEFATURA DEPARTAMENTAL	371228
COMANDO DE BATALLON	371229
RADIO COMUNICACIONES	371232
RETEN CHUQUIAGUILLO	310077
RETEN RIO SECO	850003
RETEN AUTOPISTA EL ALTO	389321

SAMAPA, 311222 - 326548. Energía 354357.
TASA: RECLAMOS 113 - INFORMACIONES 104 - SENORITA HORA 117 y LARGA DISTANCIA EXTERIOR 35007-09, INTERIOR 20402-03.
AASANA, Tel. 810122 - Retén de emergencia Municipal Tels. 326643 - 366193.

EMPRESAS AEREAS
LLOYD AEREO BOLIVIANO 351155 - 351157 - 371276 - 353606.
LUFTHANSA 372170 - 372171 - 372172 - 372173 - Aeropuerto 811921 - 811922 Carga Aeropuerto 811923.
AEROLINEAS ARGENTINAS, Tel. 350792.
AVIANCA, Tel. 357599 - 350608.
AIR FRANCE, Tel. 351740.
BRANIFF INTERNATIONAL, Tel. 372011 - Aeropuerto 810114 - 810115. Carga 810215.
FERROCARRILES, Estación Central, Tel. 352510 - 353510.

INSTITUTO DE TELEVISION Y ELECTRONICA BOLIVIANO

¡NUEVOS CURSOS!

ITEB

RADIO - T.V. - ELECTRONICA - T.V. COLOR
- CIRCUITOS INTEGRADOS - TRANSISTORES

TECNICAS DE LA REPARACION.

TURNOS: MAÑANA, TARDE-NOCHE Y ROTATIVOS.
CLASES: ALTERNADAS DE TEORIA Y PRACTICA EXPERIMENTAL (Individuales) SIN LIMITES DE EDAD NI CONOCIMIENTOS PREVIOS (comprúebelo) AMBOS SEXOS GANE DINERO.- MIENTRAS ESTUDIA TRAYENDO EQUIPOS PARA REPARAR.
PREMIOS Y BECAS A LOS ALUMNOS SOBRESALIENTES

INICIACION DE CLASES 4 de septiembre 1980

INSCRIPCIONES ABIERTAS: EN LA CALLE COLON Nº 660 Entre Ballivian e Iturburo

35-35-99 **ULTIMAS INSCRIPCIONES**

MATERIAL DE CAMPAÑA

CANVAS ANDINA CON IMPREGNACION

CAMPING

Ind. BOLIVIANA

El Cuerito Ltda.

Av. Montes 446 · Tlf. 326982 · Cas. 2177 · Dir. Tel. CUERIFREUD-LaPaz

MAÑANA ESTRENO **CINE TESLA**

LA UNICA QUE LE BRINDA COMODIDAD Y CALEFACCION

NADIE NI NADA PODIA DETENER EL CORAJE Y LA ASTUCIA DE LA PATRULLA MAS AUDAZ DE TODOS LOS TIEMPOS...
TOMAS MILIAN JACK PALANCE

PATRULLA de VALIENTES

¡ACCION Y SUSPENSO QUE CRISPA LOS NERVIOS Y HIELA LA SANGRE...
con María Rosaria OMAGIO · Guido MANNARI · Direcc. BRUNO CORBUCCI

MAYORES DE 21 AÑOS

INGENIERO
ANALISTA DE SISTEMAS, GEOFISICO, GEOLOGO

Estudios y experiencia en Inglaterra, Japón, Italia, revisa propuestas de trabajo.
Dirigirse a: P.O. Box 20350, LA PAZ - BOLIVIA, Sud América.

COMPRO JOYAS

Compro Joyas de Oro y Plata. En cualquier estado así como antigüedades de oro y plata monedas de todo tipo pagamos los mejores precios al contado y al instante. Atendemos de lunes a sábado en horas de oficina en Jenaro Sanjinés 467.

Taller de grabados

HOY CINE TESLA

LA UNICA QUE LE BRINDA COMODIDAD Y CALEFACCION

ULTIMOS 3 DIAS

UNA EXPERIENCIA ATERRADORA QUE JAMAS OLVIDARA.

Aquí Vive el Horror

JAMES BROLIN, MARGOT KIDDER and ROD STEIGER
"THE AMITYVILLE HORROR"

18 años

SARNA

Use Loción KWELL

restaurant peña: "marka tambo

SE COMPLACE EN COMUNICAR LA APERTURA DE SU LOCAL SITUADO EN LA HISTORICA CALLE JAEN Nº 710 ENTRE VENTAS Tels. 24804

cocina nacional e internacional

MAÑANA ESTRENO GRAN CINE MEXICO

Del lejano oriente trajeron las formas más exóticas de la venganza.

MARIO ALMADA
FERNANDO ALMADA
NOE MURAYAMA
ENRIQUE NOVI y
DANIELA ROMO

PUERTO MALDITO

CINE TEATRO MONJE CAMPERO

Mañana ESTRENO

¡¡Una comedia espectacular!!

1941

NUNCA EL CINE HABIA TRATADO TAN DESTRUCTIVAMENTE TAN GRAN-DIOSAS COSAS!

Todo Público

El director Steven Spielberg... Los escritores Los destructores CON "ESCUINTLES CERCANOS DEL TERCER TIPO"... Y ahora...otra vez... 1941

NUEVOS HORARIOS DE FUNCIONES:

MATINEE a Hs. 3,30 p.m. (15,30)
VERMOUTH a Hs. 6.15 p.m. (18,15)
TANDA a Hs. 8,20 p.m. (20,20)

Nota.- La función de TANDA termina a hs. 10,15 (No hay función de Noche (SUSPENDIDA)

Cuando la noche es más negra llegan
Veloces
Silenciosos
Salvajes

ALAS DE NOCHE

COLUMBIA PICTURES PRESENTA
UNA PRODUCCION DE MARTIN RANSOHOFF
Protagonizada por UN FILM DE ARTHUR HILLER "ALAS DE NOCHE"
NICK MANCUSO • DAVID WARNER • KATHRYN HARROLD
STEPHEN MACHT • STROTHER MARTIN
Dirigida por ARTHUR HILLER • Música de HENRY MANCINI

Jueves Estreno CINE MONUMENTAL ROBY

"EL...ELLA...Y EL"

United Artists COLOR

¡GRACIOSA Y PICARESCA!
LA MEJOR Y MAS ANTIGUA DIVERSION DEL MUNDO... no era precisamente el futbol!!

BURT REYNOLDS · KRIS KRISTOFFERSON · JILL CLAYBURGH
ROBERT PRESTON · Dirigida por MICHAEL RITCHIE

MAÑANA Estreno cine 6 de Agosto

Todo Público

UNA EPOPEYA DE VALENTIA, SACRIFICIO Y HEROISMO

DEL INFIERNO A LA VICTORIA

RAY LOVELOCK · GEORGE CLAISSE

EDMONDO AMATI · GEORGE PEPPARD · GEORGE HAMILTON · HORST BUCHOLZ · ANNY DUPEREY

Matinée 15:30 Tanda 18:30 Noche 20:30

IMPORTANTE: La función de noche termina a las 22.10

Mayores de 14 años

MIERCOLES Asombroso Estreno CINE UNIVERSO

AVISOS MUNICIPALES

H. MUNICIPALIDAD DE LA PAZ
BOLIVIA
LISTA DE PRECIOS A REGIR DESDE LA FECHA DE DIFERENTES ARTICULOS PARA LA VENTA EN ESTADIO LA PAZ Y SIMON BOLIVAR (INTERIOR)

Sandwischs de cerdo c/escabeche	$b. 12.00
Sandwischs de pollo	$b. 13.00
Sandwischs de jamón especial	$b. 13.00
REFRESCOS SABORES NACIONALES:	
Productos: Oriental, Cascada, La Paz, Salvietty y otros:	
Botella de 1 litro	$b. 7.00
Botella entera	$b. 6.00
Botella media	$b. 5.00
Botella mini	$b. 4.00
REFRESCOS CON FRANQUICIA:	
Productos: Pepsi Cola, Coca Cola, Squirt, Fanta y otros:	
Botella de 1 litro	$b. 9.00
Botella familiar	$b. 8.00
Botella media	$b. 6.00
Botella pequeña	$b. 5.00
FRESCO COCIDO VASO Shop	$b. 3.00
HELADOS:	
En vasitos	$b. 5.00
En barquillos	$b. 3.50
En paquetes	$b. 6.00
En bocaditos	$b. 8.00
Chupetes grandes	$b. 3.00
Chupetes chicos	$b. 2.50
CIGARRILLOS	
L.M. 85 y 100 mm.	$b. 16.00
Colorado 100 mm.	$b. 14.00
Derby	$b. 11.00

LISTA DE PRECIOS PARA VENDEDORAS, EN LUGARES DE ESPECTACULOS PUBLICOS, PUESTOS CALLEJEROS QUE ESTEN AUTORIZADOS.

Sandwichs de cerdo c/ escabeche	$b. 8.00
Sandwichs de pollo	$b. 10.00
Sandwichs de chorizo	$b. 8.00
Sillpanchos	$b. 10.00
Anticuchos	$b. 5.00
Chicharrón	$b. 15.00
REFRESCOS SABORES NACIONALES:	
Productos: Oriental, Cascada, La Paz, Salvietty y otros:	
Botella 1 litro	$b. 6.50
Botella entera	$b. 5.50
Botella mediana	$b. 4.50
Botella mini	$b. 3.00
REFRESCOS SABORES CON FRANQUICIA:	
Productos: Pepsi Cola, Coca Cola, Squirt, Fanta y otros:	
Botella 1 litro	$b. 8.00
Botella familiar	$b. 7.00
Botella mediana	$b. 5.00
Botella pequeña o individual	$b. 4.00
FRESCO COCIDO vaso shop	$b. 2.00

LOS CONTRAVENTORES A ESTAS DISPOSICIONES DE PRECIOS SERAN DRASTICAMENTE SANCIONADOS Y EN SU CASO SE LES INCAUTARAN SUS PRODUCTOS.

La Paz, 29 de agosto de 1980

URBANIZACION CHASQUIPAMPA - SECTOR ADMINISTRACION PUBLICA

En vista de los reiterados reclamos que cursan en este Departamento sobre reubicación de lotes y derecho propietario de los mismos, la H. Alcaldía notifica a todos los propietarios o adjudicatarios de la Urbanización Chasquipampa (Sector Administración Pública), a presentarse en las Oficinas de la Dirección de Desarrollo Urbano (Departamento de Renovación Urbana) con toda su documentación pertiente a partir del día lunes 1ro. de septiembre hasta el 12 de horas 14:30 a 18:30, con el objeto de que este Departamento realice la revisión respectiva y se dé pronta solución al problema. Se advierte asimismo, que la Oficina de Renovación Urbana será la única encargada del ordenamiento definitivo, salvando toda responsabilidad por trámites o reubicaciones realizadas por personas ajenas a esta Dirección.

La Paz, agosto de 1980

No arroje basura en bocas de tormenta

Vecino ¿De qué sirve que cada día limpiamos ríos, riachuelos y bocas de tormenta si Ud. sigue arrojando basuras? Evite arrojar basura. Nuestra Sección Limpieza para el servicio de basureros tiene estos números telefónicos: 375075- 376063.

JUNTA DE CONCERTACION INTERINSTITUCIONAL

ORDENANZA Nº 117/80

RAUL SALMON H. ALCALDE MUNICIPAL DE LA PAZ

CONSIDERANDO:

Que es necesario crear un organismo interinstitucional, encargado de estudiar y dar solución a los diversos problemas de orden técnico jurídico y económico derivados de los conflictos jurisdiccionales existentes entre la H. Alcaldía Municipal, el Consejo Nacional de Reforma Agraria y la Federación de Juntas Vecinales Suburbanas.

Que, con tal propósito se ha convenido en conformar la representabilidad de cada institución, en un número de tres delegados de la Municipalidad, tres del Consejo Nacional de Reforma Agraria y cinco de la Federación Vecinal Suburbana.

Por tanto: En uso de las atribuciones conferidas por la Ley Orgánica de Municipalidades.

RESUELVE:

Artículo 1ro. Créase la Junta de Concertación Interinstitucional, conformada por tres representantes de la H. Alcaldía Municipal, tres del Consejo Nacional de Reforma Agraria y cinco de la Federación de Juntas Vecinales Suburbanas de La Paz.

Artículo 2do.- Para la fijación de sus atribuciones y determinacion de sus funciones, la Junta elaborará su Reglamentación.

Artículo 3ro.- Las Oficialías Mayores Técnicas y Administrativa - Financiera así como la Asesoría General, quedan encargadas del cumplimiento de la presente Ordenanza.

Es dada en el Palacio Consistorial de la ciudad de La Paz a los veintiún días del mes de agosto de mil novecientos años

CONCURSO DE LA CANCION BOLIVIANA INTERPRETADA POR CANTANTES NIÑOS

CONVOCATORIA

Con el propósito de incentivar la actividad musical en los niños y promover valores de la canción, la Casa Municipal de la Cultura CONVOCA al Primer Concurso de Música Infantil bajo las siguientes condiciones:

1. Podrán participar niños de ambos sexos de 8 a 12 años de edad en las siguientes categorías.:

Solistas
Dúos
Trios y
Conjuntos

2. La música a ser interpretada debe ser nacional, aceptándose excepcionalmente temas libres en razón de alguna característica particular del o los concursantes.

3. El o los participantes que así lo deseen, podrán contar con un pianista acompañante, debiendo hacer constar tal situación en el momento de la inscripción y adjuntando si es posible, las partituras de las obras que se interpretarán.

4. Cada participante o participantes interpretarán solamente dos canciones.

5. El calendario de actividades para el concurso será el siguientes

a) Inscripciones : hasta el 5 de septiembre.

b) Sesiones preliminares de precalificación del 11 al 17 de septiembre.

c) Finales del 18 al 21 de septiembre.

La pre-calificación y finales se cumplirá en el Teatro "Modesta Sanjinés" en horario a fijarse oportunamente.

6. Se otorgará primeros, segundos y terceros premios a los ganadores en cada categoría.

7.- La Casa Municipal de Cultura designará Jurado Calificador.

8. Los interesados pueden inscribirse en la Dirección de la Casa Juvenil de la Cultura "Juancito Pinto", Teatro Municipal, segunda etapa, teléfono 375277. Casilla 3881.

La Paz, agosto de 1980.

¡ATENCION ALGO NOVEDOSO Y SENSACIONAL!!

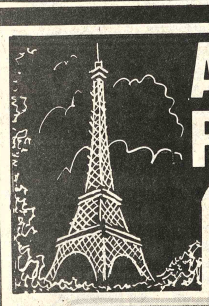

AHORA... un Toque de PARIS en su Tocador

UNICOS EN EL MUNDO
ARMARIOS para médicos, para tocador
BOTIQUINES•LAVAMANOS

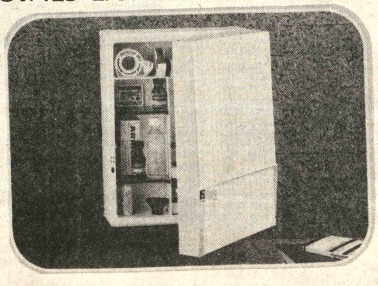

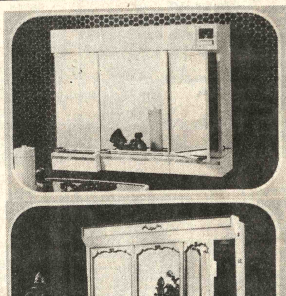

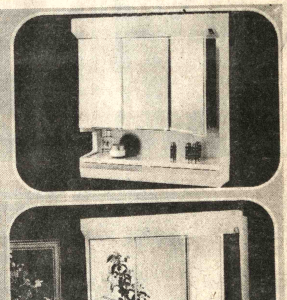

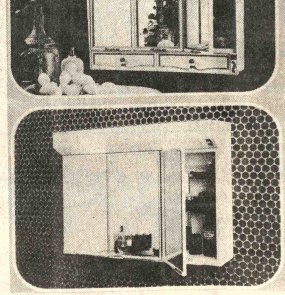

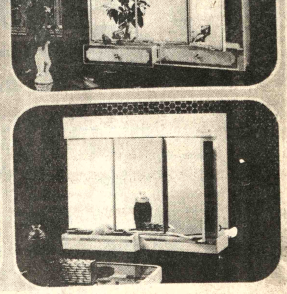

FUNCIONALES• MODERNOS
Diversidad de Modelos y Tamaños
•
UN PRECIOSO Y PRACTICO ADORNO PARA EL HOGAR

ASTRO

OSMET LTDA

LA PAZ
Calle POTOSI 1126
SANTA CRUZ
Calle INGAVI 33

Historietas

DRAMAS CLASIFICADOS

DANIEL EL TRAVIESO

—¡Oh, mamá helado de vainilla sin nada luce muy SIMPLE!

DIVULGUELO

ASTERIX

MARIA DE ORO

MARIA PARKINS

DICK TRACY

PICAPIEDRA

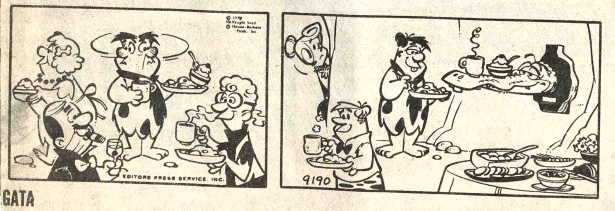

GATA

OS - ECONOMICOS - ECONOMI

Revistas Libros

BOLIVIA EN LA HISTORIA
Antezana Jorge.- Análisis crítico de la Guerra del Chaco
Arze Eduardo.- Historia de Bolivia Siglo XVI
Baptista Mariano.- Los 10 personajes de Bolivia siglo XIX-XX
Boero Hugo.- Bolivia Mágica
Ello Tomás Manuel.- La guerra y la paz del Chaco
Fellman José.- Historia de Bolivia Tomos II y III
Guachalla L. Fernando.- Jayucubas (relatos de la guerra del Chaco)
Guzmán Augusto.- Historia de Bolivia
O'Connor Tomas.- Un Irlandés con Bolivar
Pabon Tomás.- El asesinato del My. General José Manuel Pando
Querejazu Roberto.- Guano, salitre, sangre
LOS AMIGOS DEL LIBRO
Cochabamba, Casilla Nr. 450
La Paz, calle Marcelo Nr. 1315

Profesores Academias

TRADUCCIONES Inglés- español- inglés- trabajo garantizado teléfono 354277. (28-/128814).

TRADUCCIONES Inglés- español - inglés, trabajo garantizado, teléfono 128814.

INSCRIPCIONES permanentes para dactilógrafas con taquigrafía Gregg gratis (1 cuatrimestre), contabilidad, teneduría de libros 2 trimestres con caligrafía Palmer gratis. Matemáticas y Física hora $b. 15. con textos gratis. Ver prospectos en Indaburo esquina Yanacocha 3er. piso Teléfono 328216 (27-1º./128835)

TEXTOS, POLICOPIADOS anexo Instituto Comercial "EVA PERON" para básico intermedio, medio, vestibulares, CEMA, materias completas cualquier curso con programas. Examen de Ascenso para Policías cualquier materia. Conscriptos 1980 Instrucción general teórica. Pedidos a casilla 4151, teléfono 322148 (27-1º./128835)

DOY CLASES Intensivas, matemáticas, física, química, trigonometría, geometría analítica, preferencia Colegio Saint Andrews, preuniversitario, teléfono 792373 (28-3/128825).

CURSO para chofer profesional, particular, prácticas con camión, automóvil, motocicleta Sagárnaga 363 (21-4/Septiembre/128578)

JUGUETERIA Damos clases, teléfonos 342031 - 324713 (30-1/128934).

Departamentos Habitaciones

SE ALQUILA HABITACION a Srtas. Zona San Pedro calle Nicolás Acosta Nº 651 Ref. misma casa (26-1o. /LM.)

SE VENDE Un departamento Parque Triangular, un terreno Cota Cota. otro Plaza principal Obrajes, Comercial Scala, teléfono 363074 (30-1/128943).

ANTICRETICO Un departamento cerca Stadium 200 mil, otro Tejada Sorzano 150, otro en San Pedro 150. Comercial Scala, teléfono 363074 (30-1/128943

SE ALQUILA Lindo departamento a personas mayores. final Av. Saavedra, Comercial Scala, teléfono 363074 (30-1/128943).

LOCAL COMERCIAL Ofrezco para persona interesada en hacer Sociedad para negocio o institución comercial que quiera representación o sucursal. 6 de Agosto 2337 (30-1/128942).

ALQUILO DEPARTAMENTO 3 dormitorios, living, comedor, baño, cocina, despensa, Alto Obrajes calle Humberto Viscarra Nº 941 Ref: 784251 - 351221. (30-1/128933).

SE ALQUILA Habitación amoblada, zona San Pedro, calle Nicolás Acosta 651. Ref: Misma casa (28-1/LM).

ALQUILO DEPARTAMENTO Completo, teléfono 354895 (31-3/128847)

A CABALLERO Honorable alquilo habitación amoblada y otra vacía. Ref.: Yanacocha 973 de hs. 18 adelante. (29-4/128923)

ALQUILO DEPARTAMENTO Completo, teléfono 354895. (31-3/128847).

Casas

ALQUILO local para oficinas en El Alto , Villa Dolores, teléfono 810269-811202. (26-2/128696).

VENDO CASA Villa Fátima Av. de las Américas 808 esquina Huancané. Ref.: Teléfono 355275 (29-1/128918)

SE ALQUILA Residencia Obrajes, amplia 4 dormitorios 2 baños, dependencias, garaje para 3 carros. Ref: Teléfono 782614 - 782870 Sra. Charo. (29-1 /BO).

VENTA CASA Nueva dos pisos, papeles al día. Alto Lima, teléfono 810648. (30-4/128936).

ALQUILO Casa San Miguel, completamente amoblada. Ref: Teléfono 793008 - 794548 (29-2/128912)

VENDO UNA CASA ZONA MIRAFLORES calle Juan de Vargas 2226 teléfono 340638 Dr. Cladera (27-7 Sep./114569)

EN VENTA O ALQUILER ofrecemos a Empresas, sedes sociales, chalet nuevo, dos amplios, cómodos departamentos, para oficinas o vivienda, Nicaragua 1599 esquina Francisco de Miranda (Miraflores) Ref: Teléfonos 340423- 792100 (28-6/128836).

VENDO Mansión de 4 departamentos flamantes, totalmente amoblado, propia para embajada o alquiler. La mansión puede verse en calle Reseguin 2162 Sopocachi alto, ofertas a casilla 3470 Cochabamba (31-10/121675)

Empleados

CONTABILIDADES EN GENERAL se realiza Fono 375144 (1º-12/129013).

NECESITO PANTALONERO práctico en confecciones para Máquina Industrial. Ref. calle Sebastián Segurola Nº. 620 (1º-2/129015).

URGENTE NECESITO TECNICO EN TELEVISION Referencias Chuquisaca 464 (22-26/128654).

NECESITO Vendedores material didáctico, buenas referencias, presentarse: Av. Mariscal Santa Cruz 1058, Alojamiento Ideal, pieza 12 (31-1/129006)

NECESITO URGENTE Un planchador para limpieza en seco con certificado. Ref: Illampu 815 (30-1/129001)

EMPLEADA DOMESTICA Para Santa Cruz. necesito, llamar al teléfono 329205. (30-1/128947).

Propiedades Terrenos

VENDO TERRENO 500 mts2. con cuatro habitaciones Alto La Paz Villa 16 de Julio Avenida 16 de Julio teléfono Nº. 311534 (31-1º/129010)- *TRAMITAMOS LIBRETAS DE SERVICIO MILITAR* Trámites inmediatos "JET" 365520

IRPAVI VENDO LOTE Referencias 363338 (27-5/114571)

POR MOTIVO DE VIAJE Vendo terreno Achocalla. 1.700 m2. excelente ubicación Ref: Teléfono 341231 (29-2/128919)

VENDO TERRENO En Alto Obrajes, Sector A. Ref: Teléfonos 326303 - 341256. (30-2/128930)

VENDO TERRENO 50 mil m2. Alto Villa Copacabana Sector Valle Hermoso, tratamos con Empresas, Asociaciones, Cooperativas, etc., teléfono 312403 (29-3/ 128920)

Ofertas especiales

TRACTOR FERGUSON 35 en venta Ref: Aranjuez teléfono 792333. (30-3/128938).

ALFOMBRAS ALEMANAS Vendo, manteles americanos bordados a mano 353947 (20-3-/Septiembre /128557)

RECIBIMOS MERCADERIA EN GENERAL, tenemos tienda amplia en zona comercial teléfonos 378659-370434 (18-2 Sep/128509)

PESAS PARA FISICULTURISMO VIBROMASAJEADORES eléctricos, llegaron. VENTAS GIMNASIO "YORK" Comercio 1287 Colón (12-26/R)

Técnicos

MECANOGRAFO repara máquinas de escribir, coser a domicilio. Ref. Teléfono 373661 (26-2/128675).

TV. SERVICE TV. COLOR negro blanco, Zenith, Colorado , Philips, Hitachi, Nec, Admiral, Reparamos equipos Stereos, cuadrafónicos, 3 en 1 y otros Betamax servicio a DOMICILIO CON GARANTIA teléfono 361123 (12-17/128198)

PLOMERO INSTALACIONES reparaciones teléfono 782474 (1º-5/129014)

PLOMERO SE HACEN INSTALACIONES reparaciones teléfono 354306 (1º-5/129017)

PLOMERO INSTALACIONES REPARACIONES TELEFONO 327918 (1º-5/129016)

CEPILLAMOS PISOS teléfono 323629 (26-26 octubre /128699).

MECANOGRAFO Repara máquinas de escribir, coser, a domicilio. Ref: Teléfono 373661 (31-6/129004)

COCINAS Estufas gas reparamos, limpiamos, electricistas, plomeros técnicos especializados. Teléfonos 810648 - 362819. (30-4/128936).

CONSTRUCCIONES Hormigón armado, viviendas. Teléfono 372902. (29 - 2 Octubre /128908)

TECHOS Cambiamos, modificamos, refacciones en general, teléfono 342430).

IMPERMEABILIZACION De techos, piscinas, tanques de agua con materiales importador, teléfono 342430 (30-10/128931).

TV COLOR SERVICE Reparamos televisores, Betamax, equipos stereofónicos, grabadoras, con garantía a domicilio, teléfono 328490. (30-2 Sep/127282).

TV. SERVICE TV. COLOR, NEGRO BLANCO Zenith. Admiral. Sony, Hitachi EQUIPOS STEREOFONICOS 3 en 1 Betamax. Otros cambio de ciclaje cualquier marca reparamos servicio DOMICILIO con garantía (no confunda con similares), Ref. teléfono 361123 (22-31/128654).

PLOMERO Instalaciones sanitarias Bustinza Teléfono 370844 (24-7/Septiembre /128679).

REPARAMOS TELEVISORES colores Betamax, cuadrofónico, amplificadores alta fidelidad transmisores servicio a domicilio ex técnico de Philips teléfono 369182 (20-3- septiembre /128550)

PINTOR INTERIORES trabajos garantizados teléfono 300419 (20-4-Septiembre /128540)

ELECTRICISTA REPARACIONES y rebobinado de motores eléctricos en general, artefactos electrodomésticos, instalaciones domiciliarias teléfono 342924 Tarapacá Nº. 607 (Garita) (20-3-Septiembre / 128547)

REPARAMOS Televisores colores, Betamax, stereofónicos, cuadrofónicos, amplificadores, tres en uno, toda marca a domicilio, garantizado, no recogemos, técnico especializado en el exterior, teléfono 367344. (29-18/128906)

Muebles

VENDO LIVING. Por motivo de viaje vendo juego de comedor de 16 piezas, completamente desarmable, Atención sábado y domingo todo el día. Ref: calle Hugo Hermes Nº 6733 (Tercer callejón , Seguencoma, bajo, teléfono 783514 (30-4/CVC).

SE VENDEN Muebles Ref. 342314 (30-2/128941).

CLOSETS Realizamos roperos empotrados, modulares, varios, Colombia 239 interior, teléfono 363579. (28-1/128841).

$b. 7.800.- Lindos juegos de living circulares, pedidos al gusto del cliente en tapiz importado. Bolivar 616 interior Of. 3, teléfono 326869 (29-3/128909)

Negocio$ $

COMPRO ORO Y PLATA cualquier estado, pago contado. Socabaya 413 Of. 5 esquina Potosí (19-18 - Septiembre /128517)

COMPRO ORO joyas pedazos, monedas, dentaduras, aretes, cualquier estado, pago contado Edif. Libertad Jenaro Sanjinés esquina Potosí, 3er. piso Of. 304 teléfono 365557 (18-20 Sep/128400)

COMPRO Oro chafalonia , joyas con brillantes, diamantes, perlas netas, Recibo trabajos. Potosí 876 Kiosco entre Jenaro Sanjinés . (28-6/128844).

COMPRO ORO Y PLATA, cualquier estado, pago contado, Murillo 786 Of. 3 esq. Santa Cruz (19-18 - Septiembre / 128517)

COMPRO ORO Y PLATA, cualquier estado, pago contado. Edif. Alameda (El Prado) Of. 2 B. (19-18- Septiembre/ 128517)

COMPRO ORO Y PLATA, cualquier estado, pago contado. Ed. Oruro entre Mariscal Santa Cruz y Murillo Of. 3 (19-18/ Septiembre /128517)

Animales

PAJAROS CANTORES y adornos, cardenales, canarios, diamantes, tojos, catitas australianas y otros vende CASA DE REGALONES calle Francisco de Miranda 2266 (29- 1º./128930)

LLEGARON PEKINESES CERO, bicolor blanco, rojizo, canela y negro vende CASA DE REGALONES "CHAMION" calle Francisco de Miranda 2266 teléfono 352751 (29-1º. /128930)

Instrumentos Musicales

VENDO órgano Yamahà Teléfono 371087 (21-4-Septiembre /128581)

VENDO PIANO Hasn Kundt 837 Miraflores (23-1- Septiembre/128660).

Varios

VENDO BICICLETA PROFESIONAL ITALIANA flamante, interesados dirigirse en horas de oficina a calle Batallón Sucre Nº 173 Zona San Pedro (21-27/R)

MOTIVO VIAJE Alquilo ricas minas de estaño en Huazacota (Quime) Ref: N.S. Casilla 1709 teléfono 325473 La Paz, o casilla 3171 teléfono 27040 Santa Cruz. (30-1/114576).

FAMILIA LIQUIDA Maquina doble de tejer "Brothers" nueva mesa de comedor, ropa de mujer americana, varios Muñoz Cornejo (final) Nº 2971 mano izquierda, Sopocachi (24-3-Sep-

TRAMITAMOS LIBRETAS FAMILIARES carnet Identidad, licencias Profesionales Mercado 1078 oficina "6" (29-4/128895)

VENDO MAQU Encorchadora, dobla de tubo, zapatería m torno de madera, repujador, balanza diatra, balanza méd perforadora plan prensa troqueladora queña, refrigera kerosen otros. Santa 290 Teléfono 351323 Septiembre/128599 .

VENDO Máquinas Sin para zapatería Nº. 16-31-29 Calle Lima próximo Canc Munaypata. (29 1/128916)

STORES CORTIN CONFECCION rie persianas venta de tu de baño teléfono 35 (29-6/128927)

TRAMITAMOS LIBR TAS DE SERVIC MILITAR Trámit inmediatos "JE 365520.

ORGANIZACION "JE Ayacucho 429 Of. 5. T fono 365520. Tramitan volando.

PASAPORTES EN SO HORAS "JET" F 365520.

TITULO D BACHILLER en 20 d "JET" (Fono 365520)

RENOVAMOS CARN DE IDENTIDAD "JE Fono 365520.

RECTIFICACION NOMBRES Y APELLIDOS para estudiantes trámites rápidos "JE 365520.

TITULOS EN PR VISION NACIONA "JET" Fono 365520.

PLACAS PA VEHICULOS trámites vuelo "JET" 365520.

LEGALIZAMOS DOC MENTOS DE E TUDIANTES para exterior "JET" 3655

TRANSFERENCIAS VEHICULOS, CASA terrenos, etc., trámites vuelo "JET" Fono 3655

NATURALIZACION RESIDENCIAS PA EXTRANJEROS trámites al vuelo "JE 365520.

RECIBIMOS TRAMITE DEL INTERIOR DE L REPUBLICA "JET Ayacucho 429. Of. 5. (1 Sep/129002).

Restaurantes Bares

MONTECARLO ma tiene precios a tiguos, almuerzo co pleto 26, económico segundos a escoger, p tos diversos 45 pre tope, medios 27, sa dwiches desde 10 pes Colombia 153. 1/128815)

FRICASE TODO LOS DIAS a partir de la 7 horas, a.m. Atendem también con diferentes típicos platos variados cerveza, helada, chuflay refrescos, etc. Atenció esmerada, visitenos pase un grato momento AVENIDA MONTES 75 casi Pérez Velasc primer piso. (28- Sep./128905).

RESTAURANT CHU RRASQUERIA 79 Recibe pensionados, almuerzo familiar, atención es merada, Iruya Nº. 707, teléfono 326421 (29-4/129821)

Vehículos

VENDO O PERMUTO Camioneta Chevrolet japonesa Pick Up 75-76 con otra doble cabina o automóvil 4 puertas modelos 78-80 japoneses diferencia pagará en efectivo o terreno. Ref: Teléfono 350745 (31-3/129007)

JAWA 350 cc. nueva vendo. teléfono 328304 (29-1 /128917)

JEEP NISSAN PATROL 1978 con 9.000 kms. $b. 330.000.- teléfono 343036 La Paz, 4562, Cochabamba. (28-4/128838)

VENDO AUTOMOVIL AMC-MATADOR 1974, caja automática Referencias teléfono 377996 (18-2 Sep-/128501)

URGENTE VENDO TAXI DODGE DART AMERICANO Mod. 75 precio de ocasión ver y tratar en Avenida Saavedra 1991 (29-8/128906)

-ECONOMICOS -ECONO

uestas

ESTA JUVENIL ...ONDO" teléfono (12-15 SEP/ 128184).

LESTA "SOL" ICAL" teléfonos 361840 (12 - 15 194)

OS ROJAS OR-EA teléfono 364206 Sep/128252)

ESTA Stereo teléfono 54581 (30-8/128939).

ONIX conjunto ónico Teléfonos - 365996 (21-4-mbre/128581)

ESTA COSMOS 364374 (19-20 - mbre / 128512)

INASIO YORK
...xos - salas separadas
...olación corporal, alteraciones posturales ...as, adelgazamiento, dietas. Desarrollo ...r, rehabilitación. MAQUES Karate.
...3287 - Colon. Teléfono 374727

LOS TROPICALES Lucho Callejo 350713 (5-6 Septiembre/ 127929)

ORQUESTA STAR 5 teléfono 353220. (27-10 Sep./ 128817)

CARLOS ZURITA "ORGANISTA" Teléfono 810727 (28-Sep /128904).

Tocadiscos TV-Radios

OCASION VENDO Equipo Stereo Sony completo, nuevo, televisor en colores 19" Zenith. Ref: Gabriel Gozalvez. Edificio Saturno 217, entre 6 de Agosto - Arce, 1er. Piso Dpto. 101. (29-2/128911)

Teléfonos

VENDO TELEFONO O ANTICRETICO zona El Tejar Referencias teléfono 369459 (1º-2/129949).

COMPRO TELEFONO PAGO AL CONTADO llamar al 791816 - 358821 (27-1º./128835)

VENDO Teléfono o anticrético, zona el Tejar. Ref: Teléfono 369459. (30-1/128949).

TARIJA

EN TARIJA CASA EN VENTA a 3 cuadras de la Plaza principal. Ubicada en calle La Madrid Nº 1109. En TARIJA teléfono 2275 en Santa Cruz 22508 casilla 1967 (26- 6 Sep/114566).

COCHABAMBA

EN COCHABAMBA En venta negocio mixto vivienda, snack y estación de servicio Joya, excelente ubicación buena clientela. Ref: Km. 2 carretera Sacaba (30-9/121672).

EN COCHABAMBA Necesito chalet anticrético para personas mayores. Ref: La Paz : Casilla 6870. teléfono 322240. (28-1/128846).

EN COCHABAMBA Vendo casa nueva dos plantas, cómoda tiene 1.000 m2 zona Tupuraya, mayores referencias Edificio "Alba" calle España 513 quinto piso, oficina 522 teléfonos 26835 y 43554 Cochabamba (30-2/1216711).

EN COCHABAMBA VENDO CHALET a estrenar, zona complejo Fabril o Hipódromo todo completo, listo para habitar, por sólo $b. 680.000.- llamar al teléfono 28475 (29-3/121670)

EN COCHABAMBA ALQUILO casa de un departamento zona Cala-Cala Ref. La Paz teléfono 324791 (1º - 2/129618)

EN SANTA CRUZ DE OCASION vendo propiedad de 3.000 hectáreas camino Yacuiba explotación de carbón para 5 años, pasto inmejorable para ganadería Ref: Comercial Mercurio S.R.L. Calle 24 de septiembre Nº. 571 teléfono 21331 Casilla 2112 Sta. Cruz (20-2-Septiembre / 128385)

EN COCHABAMBA Casa enorme de tres pisos, seis departamentos, vendemos gran ocasión, casilla 2378 teléfono 40045 (31-10/121674)

EN CALACALA Cochabamba vendo lotes 411, 588, 999 m2; alquilo departamento. Tratar La Paz: 340989-368926 Cochabamba: 41561 (31-4/129009)

EN COCHABAMBA Callapos de eucalipto toda dimensión, vendemos por mayor y menor somos grandes productores, pedidos: EMABOL casilla 2378, teléfonos 40045 domicilio 41551 oficina (31-15/121673)

SANTA CRUZ

SANTA CRUZ Chijchi Kolla reconstituyente, vitalizador y restaurador sexual extraído de la naturaleza. Farmacias: Cañoto, Popular. (29-1/128352)

EN SANTA CRUZ de ocasión vendo propiedad ganadera de 2.500 Hectáreas con pasto natural y artificial, con camino y agua. Referencias "Comercial Mercurio S.R.L." Calle 24 de Septiembre Nº. 571 Teléfono 21331 Casilla 2112 Santa Cruz (19 - 20 - Septiembre).

EN SANTA CRUZ DE OCASION VENDO PROPIEDAD de 3.000 hectáreas camino Yacuiba, Explotación de carbón para 5 años, pasto inmejorable para ganadería Ref. calle 24 de Septiembre 571 teléfono 21331 (15-2 Sept. /128385)

SANTA CRUZ.- Se vende o permuta por casa, terreno en Santa Cruz, 9.200 M2. Tercer Anillo Ref. La Paz, 341108 en La Paz, o por carta a Sr. Marcelo Navarro, Aroma 741.

EN SANTA CRUZ SE VENDE UNA CASA sobre 700 mts2. calle Buenos Aires 441 tres habitaciones a la calle, baño, cocina, y demás dependencias Ref. teléfono 2-6761 o Ayacucho 379. (27-12 Sep/128834)

EN SANTA CRUZ VENDO casa céntrica sobre calle Libertad 4 y media cuadras - Plaza principal, consta de 5 habitaciones 2 baños y teléfono Ref. teléfono 22916 - 27820 - (27-16/Sep /114568)

ORURO

ORURO En venta casa céntrica con almacen a media cuadra de la Plaza 10 de febrero 12-14/18-19 hrs. Ref: Teléfono 54375 (31-2/128945)

ORURO Chijchi Kolla el verdadero reconstituyente vitalizador de los Incas y eficaz restaurador sexual. Farmacias: San Agustin, Nelson. (29-1/128352)

SUCRE

EN SUCRE Se vende casa con piscina, jardín y dependencias, en zona residencial. Ref: En La Paz teléfono 356370 de 19 a 21 sábado y domingo todo el dia. Casilla 244 Sucre. (29-31/128823)

VARIOS

NECESITO CHICAS O CHICOS para atención de servicio de té. Ref. Tel. 368906 Domingo todo el dia. Los demás dias a horas 13.00 (31-5/M.R.)

KLÖCKNER Térmica

Presenta con orgullo su gran especialidad:

QUEMADORES ALEMANES

de uso industrial

fruto de 25 años de experiencia

GUNDLACH S.A.

REYES ORTIS 73 Tel. 342531/2/3

SUCURSALES Y AGENCIAS EN TODO EL PAIS
COCHABAMBA POTOSI SUCRE
SANTA CRUZ ORURO TARIJA TRINIDAD

TEROMATEC-PERIPHERIC

El nuevo sistema de soldadura para depósito de alta velocidad

El sistema TEROMATEC-PERIPHERIC es ideal para trabajos grandes. ¡Si Ud. requiere unir secciones pesadas o revestir áreas grandes, tales como las que se encuentran en las industrias minera, azucarera y construcción, considere Ud. las ventajas de la soldadura semi-automática de arco abierto!

El alimentador TEROMATEC Modelo I es sencillo, fuerte y confiable—ideal para funcionar eficientemente hasta en las condiciones ambientales y de operación más difíciles.

La gran variedad de electrodos continuos TEROMATEC-PERIPHERIC de arco abierto se prestan para todo tipo de aplicaciones de revestimiento y unión.

Llame hoy mismo al especialista en aplicaciones y permítale demostrarle cómo el sistema TEROMATEC podría resultar provechoso para su compañía. Tenemos disponible asistencia de ventas, servicio y técnica en todos los países de Latinoamérica y en el Caribe. Búsquenos en las páginas amarillas o escriba Eutectic+Castolin.

Eutectic PRIMERA EN LA TECNOLOGIA DE LA SOLDADURA DE CONSERVACION Castolin

FABRICACION EN 42 PAISES
SERVICIO EN 160 PAISES

HANSA Ltda. La firma boliviana de su confianza con más de 70 años al servicio del país

DEPTO. TECNICO Tels. 353661 - 354426 - 320289

Sucursales COCHABAMBA ORURO-POTOSI SANTA CRUZ-SUCRE CAMIRI-TARIJA-TUPIZA VILLAZON ATOCHA - TRINIDAD

El protagonista del proximo siglo

MADRID, 31 AGO (EFE).- Los países de Hispanoamérica serán los protagonistas del próximo siglo y sus líderes han de encontrar el camino, la vía americana, hacia la democracia.

En estos términos define las posibilidades de América en el futuro el escritor español Pedro Crespo en artículo que hoy, domingo publica el diario madrileño "ABC".

Dos países americanos, Venezuela y México, son señalados por el articulista como ejemplo de la aplicación "generosa y actual" de la Doctrina Monroe, "Hispanoamérica para los hispanoamericanos", entendido como un propósito comunitario en la búsqueda de un futuro nuevo que pueda ser común para las naciones que componen el mosaico variopinto que va del Río Grande a la Tierra de Fuego.

"Hispanoamérica -señala el articulista- se ha convertido en una especie de volcán de múltiples bocas que amenaza con cubrir a todo el continente americano".

"Los Estados Unidos de Norteamérica -agrega- han ido retirándose, dejando el triste hueco de una influencia que casi siempre fue negativa, para que el rencor acumulado durante decenios, la miseria que contribuyeron a crear y la presencia de una oligarquía criada a sus pechos, conformen el caldo de cultivo de una revolución serlada, inequívocamente asistida por el marxismo internacional".

"Ejemplo claro -continua- es Nicaragua. En el convulso país centroamericano, la dictadura, apenas disfrazada de los Somoza, mantenidos durante lustros tanto por el Pentágono como por la Casa Blanca, a espaldas del pueblo nicaragüense, sufrió la última de sus revueltas en cuanto los Estados Unidos dejaron de apoyar a aquel regimen".

"El hueco de esta influencia -prosigue- lo cubrió rápidamente el agente que la URSS tiene en el Caribe, Fidel Castro (....).El caso de Nicaragua no es un caso aislado y además, puede resultar contagioso. Las algaradas producidas en El Salvador lo prueban".

"En los últimos años -dice también- la batalla entre el capitalismo y el marxismo se ha decantado claramente, con resultados diversos, tanto en Chile como en Argentina, en Uruguay como en Cuba y en Bolivia".

Tras señalar las dificultades de los países hispanoamericanos para acceder a la democracia, termina formulando una "vía americana", que no tiene por qué ser una tercera vía entre las tendencias actuales de los dos grandes bloques.

"El ejemplo dado por los presidentes de México y Venezuela -concluye- su principio de acción, resulta meridianamente esclarecedor. Ambos mandatarios, indiscutibles líderes americanos, son, además, intelectuales de primer orden y profundos hispanistas".

Levantamiento de un cadáver en el río Choqueyapu

La Sección Homicidios de la Dirección de Investigación Nacional (DIN), ayer hizo el levantamiento de un cadáver del rio Choqueyapu, a la altura del puente de San Jorge, donde termina el embovedado.

A las 17 horas, policías del 110 y del DIN, se hicieron presentes en la avenida del "Poeta", para el levantamiento del cadáver. Se informó que la persona no llevaba documentación alguna y se presume, dijeron, que el río podría haberlo arrastrado.

Los policías iniciaron la tarea de identificación del cadáver, luego de tomadas las huellas dactilares y otros, fue trasladado a la morgue para la autopsia, que deberá ser practicada por el médico forense.

Se formará...

(Viene de la página 3)

El Día Mundial de la Alimentación se estableció por decisión unánime de los representantes de 147 gobiernos, que se reunieron en Roma, en noviembre de 1979, con motivo de la Conferencia de la FAO. En esa oportunidad, los miembros de ese organismo asumieron la responsabilidad de organizar las actividades nacionales correspondientes, en virtud de la preocupación constante que deviene de los problemas de la alimentación que, para muchos países, como Bolivia, se constituyen en prioridad.

Por otra parte, otro documento de la FAO que analiza las condiciones alimenticias imperantes en países pobres, señala que "en todas partes se reconoce y se proclama más ampliamente que nunca el derecho que todos los hombres tienen a la alimentación. Sin embargo - añade - sigue creciendo aún el número de los seres humanos que padecen de hambre y de mal nutrición. Se espera que con la celebración del Día Mundial de la Alimentación se estimulará a la comunidad internacional a prestar el interés y apoyo necesarios , en un empeño a largo plazo por vencer la malnutrición y "liberar a la humanidad del hambre".

National ARTEFACTOS PARA EL HOGAR DE FAMA MUNDIAL

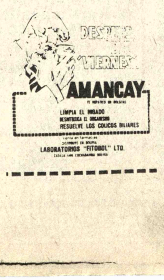

Historietas

JUSTO Y FRANCO

Récords Mundiales

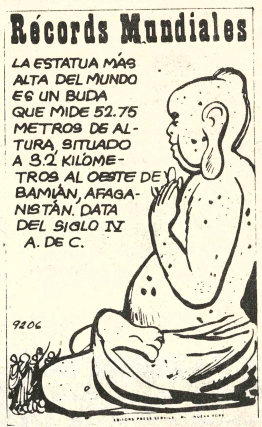

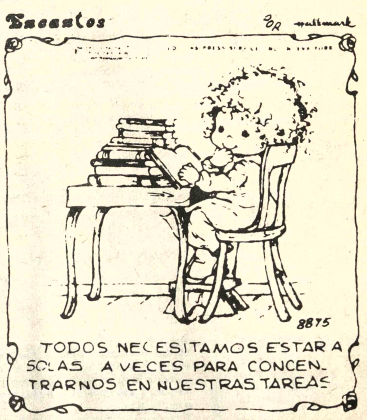

EL DETALLE QUE FALTABA

DON FULGENCIO

RAMONA

DOÑA TREMEBUNDA

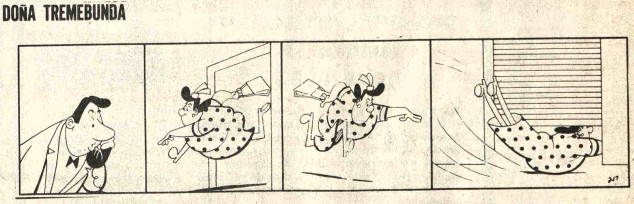

DR. MERENGUE

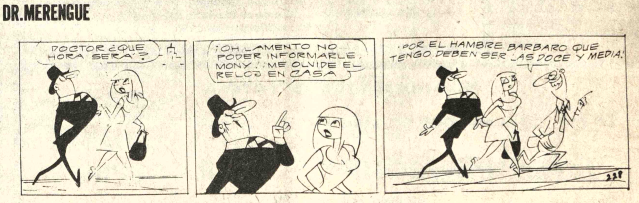

ABUELO

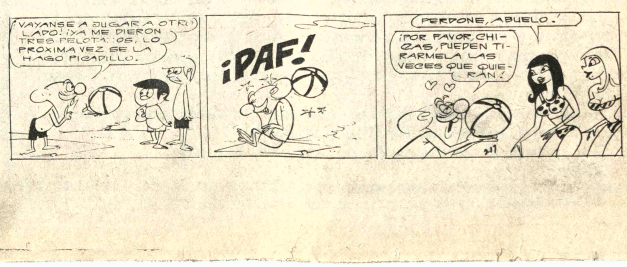

Exposición de pintura infantil en la Casa Municipal de Cultura

Hoy, a horas 17.00, será inaugurada la exposición de la selección de pinturas infantiles, ganadoras de premios en la novena y décima exposiciones internacionales de arte infantil de la República de China.

En esta ocasión también serán entregados los premios a los pequeños artistas que participaron en el certamen.

El acto está auspiciado por la Embajada de la República de China.

ACTIVIDAD CULTURAL EN LA PAZ

EXPOSICION.- Jaime Botelho Mauri presentará hoy, a horas 18.00, una exposición de pintura en el Salón Municipal "Cecilio Guzmán de Rojas", de la calle Colón. La muestra del artista nacional está auspiciada por el Banco Interamericano de Desarrollo BID), entidad que ha comenzado un programa de apoyo a las manifestaciones culturales en el país. La exposición de Botelho Mauri está integrada por 22 pinturas.

GALERIA EMUSA.- Martes 2 de septiembre, horas 19.00 inauguración de la exposición de óleos del artista nacional Antonio Mariaca. La muestra estará abierta al público dos semanas. Av. 16 de Julio Nº 1607.

GALERIA PLAZA.- Exposición de cerámicas de la artista boliviana Inés Córdova, (Hotel Plaza).

CASA MUNICIPAL DE CULTURA.- Exposición de las obras enviadas al XXVIII Salón de Artes Plásticas "Pedro Domingo Murillo".

GOETHE INSTITUT.- Martes 2 de septiembre, horas 18 y 30, inauguración de la exposición "La utilización de la energía solar". Esta importante muestra estará abierta al público hasta el jueves 11. Local: Av. 6 de Agosto Nº 2118.

IGLESIA LUTERANA.- Viernes 12, horas 19 y 30, concierto sinfónico-coral a cargo de la Coral Nova y la Orquesta Sinfónica Nacional. Dirección: Ramiro Soriano. Obras de Wagner, Beethoven, Schubert y Mussorgsky. Local: Av. Sánchez Lima, esq. Rosendo Gutiérrez.

BIBLIOTECA MUNICIPAL.- El miércoles 3, a horas 18 y 30, se inicia el ciclo de conferencias sobre "La cultura china". La serie durará hasta el miércoles 24 de septiembre. Participarán Ramiro Sánchez, José Luis Lavadenz, Ernesto Rodríguez, e Isaac Wolpin. El ciclo está auspiciado por Nueva Acrópolis.

CINE 16 DE JULIO.- Ciclo auspiciado por el Cine Club Juvenil "La Paz", Sábado 6 de septiembre, horas 9 y 30 a.m. proyección de la película "Juan Salvador Gaviota", de Hall Bartlett. Sábado 13, "El golpe", film de Roy Hill.

RECITAL FOLCLORICO.- Luis Paulino Figueroa, el "Trovador Chapaco", dará un recital folclórico el próximo martes 2 de septiembre, a horas 18 y 30, en la Casa Municipal de Cultura "Franz Tamayo". Nacido en San Lorenzo, Figueroa Guerrero ha actuado con éxito en nuestro país y en provincias argentinas. Su repertorio no sólo incluye temas de la música de Tarija, sino composiciones poéticas de carácter costumbrista.

MUSEO NACIONAL DE ARTE.- Conferencias y exposiciones sobre el tema: "Defendamos nuestro patrimonio cultural y artístico". Auspicio del Centro de Conservación y Restauración de Bienes Inmuebles y el Grupo "Pucara". Local: Calle Comercio, esq. Socabaya.

MUSEOS.- Casa de Murillo calle Jaen Nº 790. tel. 375273; Museo Nacional de Arte, calle Comercio, esq. Socabaya. Museo Nacional de Etnografía y Folclore, calle Ingavi Nº 916. Museo de la Policía, calle Junín. Museo Histórico "Litoral Boliviano", calle Jaen Nº 789. Museo Costumbrista, calle Jaen, esq. Sucre.

CORPORACION REGIONAL DE DESARROLLO DE SANTA CRUZ
UNIDAD DE INGENIERIA - DEPTO. ELECTRICO
CONVOCATORIA NR. 18/80
Transformador - San Ignacio Prov. Velasco

Se convoca a presentar propuestas para la provisión de un (1) transformador de 600 KVA, para el sistema eléctrico de Roboré, provincia Chiquitos.

Las especificaciones técnicas y generales podrán ser adquiridas de la sección caja de esta corporación o de nuestras oficinas en la ciudad de La Paz, calle Loayza Edificio Castilla octavo piso apartamento 807, previo pago de ($b. 300.--) trescientos 00/100 pesos bolivianos.

Las propuestas deberán ser presentadas en sobre cerrado y lacrado hasta las 17.30 horas del día 3 de octubre de 1980, en la Secretaría General de Cordecruz, calle La Paz esquina Warnes planta alta, con el siguiente rótulo:

"CONVOCATORIA NR. 18/80"
SANTA CRUZ, AGOSTO DE 1980

En la paz del Señor y confortada con los auxilios de la Santa Religión Católica , ha dejado de existir la que en vida fue señora:

MARIA COMMAS v. de ALARCON MUÑOZ

Q. E. P. D.

Molly Alarcón C. de Loza y Ruth Alarcón M. C.hijas, Alfredo Alarcón Muñoz hermano político, Alejandro Loza Y. hijo político, los primos y demás familia ruegan a sus amistades y personas piadosas se dignen asistir a la misa de cuerpo presente que se celebrará el día de hoy a hs. 15 p.m. y a la traslación de los restos de la extinta al Cementerio General a hs. 16 p.m.
El cortejo fúnebre partirá de la calle "Bella Vista" Nº 696 (Sopocachi).
Favor que agradecerá la familia doliente.
SERVICIOS DE FUNERARIA VALDIVIA, Graneros 121 Tels. 324290 - 325254.

La Paz, 1 de septiembre de 1980

En la paz del Señor ha dejado de existir el que en vida fue ejemplar y abnegado padre:

Sr. JOSE VILLANUEVA VELASQUEZ

(Benemérito de la Patria)

Q. E. P. D.

Olga, Oscar, Mario, Jaime, Carlos, Marina, José, Angélica, hijos; Marcelino Ortega, Lidia Terán, Natividad, Lidia, Luis Ayllón, hijos políticos; Hugo Epifanio Villanueva, Roberta, Primitiva, Augusto, Máximo, hermanos, los nietos, sobrinos y demás familiares ruegan a sus amistades en forma especial a los Beneméritos de la Patria, , residentes de San Pedro de Buena Vista - Huanuni, se dignen asistir a la misa de cuerpo presente a Hs. 15 p. m. y a la traslación de los restos mortales del extinto al Cementerio General el día de hoy lunes a Hs. 16 p.m.
El cortejo fúnebre partirá de Ciudad Satélite Plan 220 calle 10 casa Nº 2048.
Será favor que comprometerá la eterna gratitud de la familia doliente.
SERVICIOS DE FUNERARIA VALDIVIA OF. FIGUEROA Nº 800 Tels. 353630 - 372015.

La familia del que en vida fue:

Cap. Av. LUIS SARAVIA FAGALDE

Q. D. D. G.

Invita a todo el personal del Lloyd Aéreo Boliviano, camaradas de la Fuerza Aérea Boliviana, en especial a la Promoción "Pájaros Locos", ex alumnos del Instituto Americano, amigos e instituciones a las que pertenecía, a la misa que recordando los tres meses de su irreparable pérdida, mandarán a oficiar el día 2 de septiembre a Hrs. 12 m. en el Templo de María Auxiliadora (El Prado).

La Paz, 1 de septiembre de 1980

AGRADECIMIENTO E INVITACION

Mery Valda vda. de Blacutt, esposa, Clemencia, Jaime, Gloria, hijos; Roberto, Rocío, René Luis, nietos; bisnietos, primos, sobrinos, y demás familia del que en vida fue digno esposo, ejemplar y abnegado padre señor:

Don OCTAVIO BLACUTT URQUIETA

(Q. E. P. D.)

Expresan su profundo agradecimiento a las instituciones, familiares y amigos, personas piadosas y muy especialmente al Club Bolívar, Bolivian Power, Industrias Unidas "El Progreso", Ministerio de AA.CC. y Agropecuarios , Club 16 de Julio, por sus expresiones de condolencia, dolor y angustia e invitan a la misa de réquiem que en sufragio del alma del extinto y recordando los ocho días de su llorado fallecimiento se mandará a oficiar el día martes 2 del presente, a horas 11 y 15 en la iglesia de San Agustín.
Su asistencia a este acto de piedad cristiana será reconocida por la familia doliente. El duelo se despide en la puerta del Templo.
La Paz, septiembre de 1980

HILANDERIA TEXTIL "FATIMA"

En memoria del que en vida fue

Joven Univ. JOHNY POMIER CARPIO

(Q. E. P. D.)

invita a sus colegas, clientes y relaciones comerciales e industriales, se dignen asistir a la misa que en sufragio de su alma y recordando el primer mes de su llorado fallecimiento, se mandará a efectuar el día de mañana lunes 1º. de septiembre a Hrs. 18.45 p.m. en la parroquia de Santo Domingo.
Su asistencia a este acto de piedad cristiana comprometerá la gratitud de la familia doliente.
El duelo se despide en la puerta del templo.

MISAS

La familia del que en vida fue:

Don ANTONIO BORDA REYES

(Q. E. P. D.)

agradece condolencias e invita a la misa que recordando el primer mes de su fallecijiento, mandará a oficiar el día de mañana martes 2 de septiembre a las 18.30 p.m. en la Basílica de San Francisco.
Tarija Septiembre 1980

La familia del que en vida fue:

Tte. Frag. EDGAR VERTIZ BLANCO ALARCON

Q. E. P. D.

Invitan a sus familiares, residentes ocobayeños , amigos y personas piadosas, se dignen asistir a la misa que recordando el primer mes de su sensible fallecimiento , se mandará a oficiar en el templo de San Sebastián (Plaza Alonso de Mendoza), el día de hoy lunes 1º del presente a horas 18 y 15 p.m.
Favor que agradecerá la familia doliente.
El duelo se despide en la puerta del templo.
La Paz, septiembre de 1980

La familia del que en vida fue:

Sr. Dr. May. de Serv. Don LUIS BULLAIN RENGEL

Invita a sus parientes, residentes orureños, Beneméritos de la Patria, Colegio Militar del Ejército y personas piadosas, se dignen asistir a la misa que en sufragio de su alma y recordando el año de su llorado fallecimiento, se oficiará el día de mañana martes 2 del presente a hs. 11 a.m. en el templo de María Auxiliadora (El Prado.).
La Paz, septiembre de 1980

IN MEMORIAM

A ANGEL ALFREDITO PAREDES AYLLON

Cristo Jesús:
Por ser sábado, no había clases
en su colegio, su padre le dijo
vas a acompañar en su viaje a tu
hermano él no quería, ni yo
pero, tenía que obedecer.
salió esa mañana muy temprano
porque le vinieron a recoger
no pasó la mañana cuando de
pronto el teléfono, me dijeron
se volcó el jeep en que viajaban
salí desesperada a darle encuentro
lo recogían en otra movilidad
los hice parar casi a la fuerza
subí, el hermano, no tenía nada
y él Alfredo,
mi hijo, mi hijo, ¡Dios!
no podía creer lo que estaban mirando mis ojos
muerto Dios! muerto mi hijo
gritaba desesperada, me volví loca
quise morir con él
Dios te dije , quítame la vida
ya no la quiero, para que sirve mi
vida sin mi Alfredito....
Han pasado 6 meses y te pregunto
Jesús: Sólo 15 años tenía por qué ??
por qué tancorta vida le diste??.
y por qué él primero...
más sólo me queda decirte
con el dolor y la amargura
que hay en mi
PADRE HAGASE TU VOLUNTAD

su Mamá

YPFB
Invitación Pública

El distrito comercial de Y.P.F.B., invita a los transportistas en general a presentar sus propuestas para el siguiente servicio:

Transporte, incluído carga y descarga, de garrafas de Gas Licuado de Petróleo entre la Refinería de Valle Hermoso y las agencias de distribución en la ciudad.

Pliego de especificaciones administrativas, podrá ser retirado por los interesados de la oficina de Asesoría Legal del Distrito Comercial Cochabamba- Av. Salamanca Esq. Antezana- Planta Baja a partir del próximo Jueves 28 de Agosto entre Hrs. 8.00 a 15.00.

Las propuestas deberán presentarse hasta Hrs. 14: del día Miércoles 17 de Septiembre de 1980.

Depto. de Relaciones Públicas

Cochabamba, 27 de Agosto de 1980

los campeones usa

En la paz del Señor y confortada con los auxilios de la Religión Católica ha dejado de existir la que en cariñosa hermana y abnegada madre:

Sra. DORA VARGAS VARG

Q. E. P. D.

Valentina vda. de Vargas, Madre; Aleida, Diego, hijos; Alcira de Peña y Lilio, Luz de Vargas; Lidia hermanas; tíos, primos, sobrinos, hermanos políti más familia , ruegan a sus amistades y personas pi dignen asistir a la traslación de los restos morta extinta al Cementerio General el día de hoy lu septiembre a horas 16 p.m.
El cortejo fúnebre partirá de la calle Chuquisac Unión (Sociedad de Obreros El Porvenir).
Su asistencia a este acto de piedad cristiana comp la eterna gratitud de la familia doliente.

CUCARACHA V W

Por motivo de viaje se vende. Mod 21.000 Km. 1.600 cc. Full equipo. Excele tado.
Ref. Familia Munter, Tel. 354170 ó

CORPORACION REGIONAL DE DESAR
DE SANTA CRUZ
UNIDAD DE INGENIERIA - DE
ELECTRICO
CONVOCATORIA NR. 17/80
Transformadores - Robor
Prov. Chiquitos

Se convoca a presentar propue para la provisión de dos (2) Tr formadores de 300 KVA c/u, par sistema eléctrico de San Ignacio provi Velasco.

Las especificaciones técnica generales podrán ser adquiridas d sección Caja de esta Corporación nuestra oficina en la ciudad de La calle Loayza edificio Castilla octavo apartamento 807, previo pago de (300.--) trescientos 00/100 pesos b vianos.

Las propuestas deberán ser prese das en sobre cerrado y debidam lacrado hasta las 17:30 hrs. del día 3 octubre de 1980, en la Secretaría Gra Cordecruz, Calle La Paz esquina War planta alta, con el siguiente rótulo:

"CONVOCATORIA NR. 17/80
SANTA CRUZ, AGOSTO 1980

CORPORACION REGIONAL DE DESARRO
SANTA CRUZ - BOLIVIA
UNIDAD DE INGENIERIA DEPTO. ELECT
CONVOCATORIA NR. 19/8

Se convoca a presentar propues para la provisión del siguiente mate eléctrico:

A) Ferretería
B) Medidores de energía
C) 13.000 Kgr. cable de alumi

Las especificaciones técnicas administrativas podrán ser adquiridas la Sección Caja de esta Corporación o nuestra oficina en la ciudad de La P calle Loayza edificio Castilla octavo pis apartamento 807, previo pago de($b. 50 Quinientos 00/100 Pesos Bolivianos.

Las propuestas deberán presentadas en sobre cerrado y bidamente lacrado hasta las 17:30 H del día 3 de octubre de 1980, en la Sec taría General de CORDECRUZ, calle Paz, esquina Warnes, planta alta, con siguiente rótulo:

"CONVOCATORIA Nº 19/80"

Santa Cruz, agosto de 1980

AGOSTO 31 DOMINGO
MES 8 SEMANA 35

Es necesa guardarse de tres co de una serpiente, de hombre que hable b de una mujer inconst le.

Crema "Nivea"

Optima la grabación con cassettes FUJI genui

Sabores propios y exquisitos de VASCAL Papaya - Fresa Champagne - Limet - Uva - Soda

Carmiña espera familia..... RICOMALT TAQUIÑA

De Tarija con amor galería de arte, SINGANI GUADALQUI

Reg. IN Reg. P. Ind. Nº. 38/46 Rev. 87/78 8 Agenda: Cristaluz Telf. 322